EL DIARIO PALENTINO

Fundado en 1882 y 1890

N.º REFUNDIDO 5.512

TELEFONOS
1526 IMPRENTA
1353 REDACCIÓN
2006 ADMINISTRACIÓN

EL DIA DE PALENCIA

Depósito Legal P.—2—1958

DIRECCIONES
DIRECCIÓN Y TALLERES: MAYOR, 147-151
APARTADO DE CORREOS, 17

LUNES 29 DICIEMBRE 1958

EDICION SIETE TARDE

1'20 pts.

Próximas elecciones municipales en FRANCIA

París, 28.—El gobierno francés ha anunciado que las elecciones generales municipales se celebrarán durante el mes de marzo de 1959.

Estas elecciones serán especialmente importantes puesto que el movimiento UNR., degaullista, ha anunciado que consagrará todos sus esfuerzos en expulsar a los comunistas de los consejos municipales.

Los comunistas actualmente controlan unos 1.500 municipios incluidas algunas importantes ciudades industriales.

La fecha exacta de las elecciones se anunciará posteriormente, según anuncia el Gobierno.—Efe.

El Papa aclamado por los presos de Roma

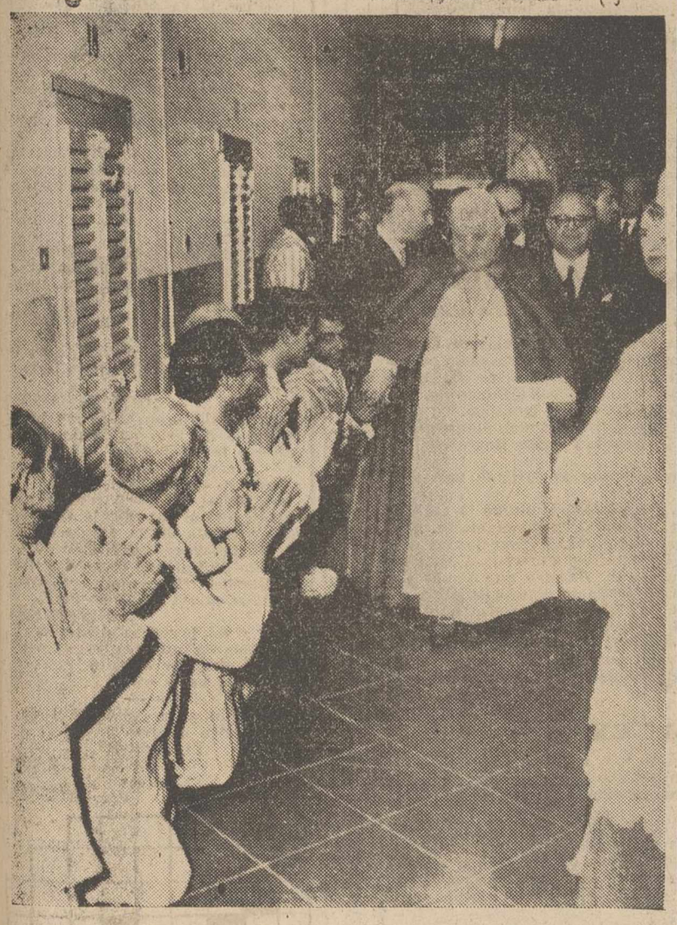

ROMA. — Arrodillados a la puerta de sus celdas, con lágrimas en los ojos, los 1.300 reclusos de la prisión «Regina Coeli», aplauden y aclaman al Papa durante su visita a esta cárcel, con motivo de la Navidad. (Foto Cifra)

El Gobierno francés trata de proteger contra las especulaciones el desvalorizado franco

Ha obtenido el apoyo en «gran escala» de los Bancos Centrales de Inglaterra, Alemania, Bélgica y Holanda

París, 29.—El ministro de Hacienda francés Antoine Pinay, ha declarado en una conferencia de prensa celebrada esta mañana, que el Gobierno francés ha obtenido el apoyo «en gran escala» de los Bancos centrales de Inglaterra, Alemania occidental, Bélgica y Holanda, con el fin de proteger el desvalorizado franco francés contra las especulaciones. —Efe.

ALGUNOS ARTICULOS DE PRIMERA NECESIDAD AUMENTARAN DE PRECIO

París, 28.—En su conferencia de prensa, Pinay, agregó que los Estados Unidos también habían ofrecido ayuda «pero los fondos facilitados por los Bancos mencionados hicieron que no fuera necesario aceptar el ofrecimiento».

Anunció también Pinay que se cancelarán los subsidios y que los precios subirán en algunos productos como el pan, la harina, el arroz, el chocolate, el jamón, los «spaghetti» y los tallarines.—Efe.

SUBE EL ORO

París, 29.—Los precios del oro de las monedas de oro han subido en el mercado financiero francés hoy, al reanudarse las operaciones después del anuncio de la desvalorización del franco hecho el sábado por la tarde. Las subidas, sin embargo, han sido moderadas, sin que pueda hablarse en absoluto de pánico en los medios económicos.

Los técnicos dicen que serán precisos varios días antes de que pueda ser hecho un juicio final sobre la reacción del mercado del oro frente al plan de austeridad anunciado por el presidente De Gaulle.

Al abrirse el mercado esta semana, el lingote de oro fino ha sido ofrecido entre 557.000 y 560.000 francos. El pasado miércoles, cuando los mercados fueron cerrados en espera del anuncio de las medidas financieras que se esperaban, el precio del oro era de 546.000 francos el lingote.—Efe.

CAMBIOS EN MADRID DE LA PESETA CON EL FRANCO

Madrid, 29.—El Instituto Español de Moneda Extranjera, en su relación de cambios de divisas para la semana actual, ha fijado el tipo de 8'50 pesetas por cada cien francos franceses y marroquíes, en lugar de cada 10 pesetas por cada cien francos, que venía rigiendo hasta ahora.—Cifra.

Se quedarán ciegas lentamente

El doctor Barraquer reconoce a una de las hermanas de Elda

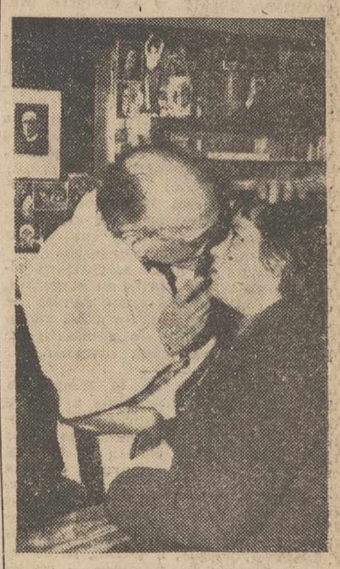

BARCELONA. — El doctor Barraquer durante el reconocimiento a una de las hermanas Maruja y Josefina Muñoz, de 23 y 15 años, respectivamente que sufren atrofia de los organos de la visión. En relación con el diagnóstico indica que el proceso de la enfermedad es muy lento y que podra buscar la forma de atenuarlo mucho. El doctor Arruga, por su parte, considera inútil toda tentativa de curación (Foto Cifra Gráfica)

Ha desaparecido el globo "El pequeño mundo"

La noticia sobre su aterrizaje en Venezuela fué una broma de mal gusto

Caracas, 28.—Los pilotos de reconocimiento han podido comprobar que el globo «Pequeño Mundo» no tomó tierra en el lugar que informaba el mensaje recibido. Si el globo hubiese aterrizado en el lugar que indicaban los mensajes, habría sido visto a su paso sobre la Isla de Trinidad.—Efe.

SE SUSPENDE LA BUSQUEDA DEL GLOBO

Caracas, 28.—La búsqueda del globo «Pequeño Mundo» ha sido suspendida porque, según informa el ministro venezolano de Comunicaciones, el mensaje en el que se daba la posición del aterrizaje era una broma de mal gusto y no una realidad.

PUEDE HABER CAIDO AL MAR

Nueva York, 29.—Peter Elstob, patrocinador del viaje del desaparecido globo "El Pequeño Mundo", ha manifestado que, en su opinión el globo habrá caído en el mar, "forzado por alguna tormenta", pero puso de relieve que no teme por la suerte de sus tripulantes, ya que la barquilla ha sido diseñada en forma de bote salvavidas y fué probada en mar gruesa.—Efe.

Las fuerzas rebeldes cubanas ocupan dos ciudades

Están a punto de dominar la provincia de Las Villas

La Habana, 28.—Una radio rebelde ha informado hoy la captura por las fuerzas de Fidel Castro de dos ciudades y de una fábrica de azúcar en la provincia de Oriente, pero ha declarado que los rebeldes se encuentran sometidos a fuertes ataques por parte de las tropas del Gobierno en la provincia de Las Villas, donde una partida de rebeldes ha tenido que pedir un alto el fuego para evacuar a los heridos.

La emisora rebelde, escuchada en esta ciudad, agregó que cuatro aviones de bombardeo B-26 de las fuerzas aéreas cubanas, bombardearon «salvaje y bárbaramente» la ciudad de Jatibónico en el límite de las provincias de Las Villas y Camagüey.

Según la emisora rebelde la ciudad de Trinidad ha caído en sus manos después de una encarnizada batalla con la guarnición local, así como la localidad de Ranchuelo, situada a unos 15 kilómetros de Santa Clara, capital de Las Villas.

Finalmente, la citada emisora afirma que los rebeldes han capturado también la fábrica de azúcar «Francisco» situada en el límite de la provincia de Camagüey.—Efe.

NOTICIAS DE LOS REBELDES

La Habana, 29.—Una radio rebelde afirma hoy que las fuerzas de Fidel Castro está a punto de terminar la conquista de la estratégica provincia de Las Villas, pese a las enormes pérdidas sufridas como consecuencia de los bombardeos aéreos.

Según la citada emisora, los rebeldes esperan conseguir el control absoluto de la provincia en «un plazo de horas».

Añadió la radio que las tropas insurgentes continúan avanzando en esta zona a pesar de que los aparatos del Gobierno estuvieron bombardeando durante siete horas las posiciones rebeldes, especialmente, las situadas en las proximidades de Santa Clara, capital de la provincia de Las Villas.

Los aviones llegaron en sus ataques hasta la localidad de Las Cruces, situada a 30 kilómetros al Noroeste de Santa Clara, y Jatibónico, a 60 kilómetros al Sureste de la capital, según declara la emisora rebelde. Muchos de los heridos durante los bombardeos han sido trasladados a los hospitales de Remedios y Encrucijada.

Otra emisora rebelde, situada en la localidad de Placetas, ha hecho un llamamiento para que acudan refuerzos porque «la guarnición del ejército es allí muy fuerte».—Efe.

Colaboradores de DIARIO - DIA

JUAN RAMON Y LOS NIÑOS

Por José Andrés Vázquez

Donald F. Fogelquist, de la Universidad de California —Los Angeles— nos revela en su luminoso ensayo reciente sobre la vida y la obra de Juan Ramón Jiménez, muchos interesantes aspectos del inolvidable poeta que yace, en espera de la resurrección, bajo las estrellas que esmaltan el cielo de su Moguer natal. Del cielo que le enviaba la poesía según esta mínima definición

«Rocío, poesía;
¡caída matinal del cielo al mundo!».

Quien quiera añadir emociones a las que promueva en su espíritu el recuerdo de este preclaro andaluz universal, como le llamó Rubén Darío, tendrá que recurrir al aludido ensayo nobilísimo cuyo autor acertó a recoger sutiles matices de la vida del poeta que permiten conocer toda la suave ternura —«pasión de reposo», le llamó otro poeta a este sentimiento puro— que nutre la expresión armónica de su arte.

Así, alcanzamos a conocer la pasión que Juan Ramón sentía por los niños, acaso por cifrar en ellos el amor paternal frustrado o porque considerase a la infancia como elemento primario de la poesía que llenaba sus anhelos humanos. Juan Ramón solía visitar las escuelas de Puerto Rico por el placer de sentirse rodeado de niños. Muchos le conocían porque el libro «Platero y yo», es de lectura en los colegios de la isla, así como en otros países de Hispanoamérica. La llegada del poeta promovía gran alborozo infantil por alcanzar el autógrafo del autor para sus ejemplares.

Ya en Wáshington vivió Juan Ramón rodeado de familias que tenían hijos pequeños que solían acudir en grupos a saludarle. Les reribía con cariño, se maravillaba de su agudeza y reía sus gracias. A veces salía con ellos para dar un paseo y comprarles chucherías. Uno de los niños, de tres años, morenito y listo, cautivó especialmente al poeta y a su esposa. Le querían como si fuese su propio hijo y le retenían horas enteras encantados con sus ingeniosidades. A Juan Ramón le hacía mucha gracia que el pequeño le llamase siempre «Juan Ramoncito».

Refiere Donald F. Fogelquist que Juan Ramón y Zenobia fueron a verle cuando vivía con su esposa en Maryland, para hacerle una visita a su hijo primogénito que solo contaba a la sazón unos meses. Al llegar los Jiménez estaba el niño en la cocina y tomaba su almuerzo sentado en una sillita. Juan Ramón se acercó muy cariñoso al pequeño para entregarle un hermoso juguete que le llevaba; pero la barba del poeta le asustó de tal modo que gritó asustado y lloró como si le hubiese ocurrido la mayor desgracia; Juan Ramón se sintió profundamente mortificado por la idea de que un niño le tuviera miedo. Para tranquilizarle tuvieron los esposos Fogelquist que convencer al niño para que tocase la barba que le amedrentaba; y Juan Ramón y el niño hostil acabaron amigos.

Pasaron dos años. La familia Fogelquist se disponía a hacer un viaje a Hispanoamérica y Juan Ramón y Zenobia fueron a hacerles la visita de despedida. Propuso el poeta que los dos matrimonios y el niño fuesen a una juguetería próxima pues deseaba obsequiarle. Camino de la tienda advirtió que los padres no tenían derecho a intervenir en el asunto pues era de la exclusiva competencia del hijo. El niño había de escoger cuanto fuese de su antojo sin que se le contrariase lo más mínimo. Y sucedió lo que era de esperar. El pequeño fué de un lado para otro echando mano de todo lo que estaba a su alcance. Juan Ramón y Zenobia fueron felices con la alegría del niño, mientras los padres reprimían el impulso de gritarle que no acaparase más juguetes; pues, aparte del abuso inconsciente del hijo que a ellos les avergonzaba, no acertaban a resolver el problema del imprevisto aumento de equipaje.

Los Fogelquist hicieron comprender este inconveniente a su vástago. Y entonces éste, para reducir las preocupaciones paternales y expresar al mismo tiempo de algún modo su gratitud hacia el dadivoso amigo de la barba que le obsequiaba con aquella generosidad, tomó uno de los juguetes y se lo regaló a Juan Ramón. El niño y el poeta debieron cruzar sus miradas con perfecta identificación.

Niños y poetas se entienden siempre bien. Los niños son unos imaginativos que si conservan esta facultad en la madurez, se dice de ellos que son poetas. A través de esta afirmación de Anatolio France, podemos creer que un poeta es un niño grande. Y también hallarle plena justificación a las llamadas de Juan Ramón Jiménez hechas con infantil acento desgarrador en el momento de espirar: «¡Madre! ¡Madre!».

Exclusivo para EL DIARIO PALENTINO-DIA DE PALENCIA

(Prohibida la reproducción)

El "misterio" del Gordo de Navidad

De León dicen que cuatro series están en La Habana

En Coruña aseguran hoy que se han depositado las seis series en un Banco

La Coruña, 29.—A última hora de la mañana de hoy, han sido depositadas en un Banco de esta capital, seis series del número 33.704, agraciado con el premio «gordo» de la Lotería de Navidad y a la que corresponden 180 millones de pesetas.

Un alto empleado del mencionado Banco comunicó que el encargado de la Administración número 3, expendedora del número, para darle cuenta de que, en poder de dicho establecimiento se hallaban las seis series mencionadas. De momento, el Banco guarda el más absoluto secreto sobre el afortunado poseedor de dichas series.—Cifra.

¿CUATRO SERIES DEL «GORDO» DE NAVIDAD EMIGRARON A LA HABANA?

León, 29.—Cuatro series del «gordo» de la Lotería Nacional, se encuentran en La Habana, en poder de don Jesús Reguero Franco, allí residente desde hace cuarenta años.

Según noticias particulares recibidas hoy del pueblo de Castropodame, el señor Reguero Franco, que es natural de dicha localidad, juega las cuatro series, por lo que percibirá 120 millones de pesetas. El propio interesado así lo ha manifestado a unos sobrinos, por medio de un radiograma.

Don Jesús Reguero, estuvo hace unos meses pasando una corta temporada con su familia, en su pueblo natal y al regresar a Cuba, en La Coruña, antes de embarcar, adquirió las cuatro series de la Lotería.—Cifra.

¡Cuidado!... falta una copa

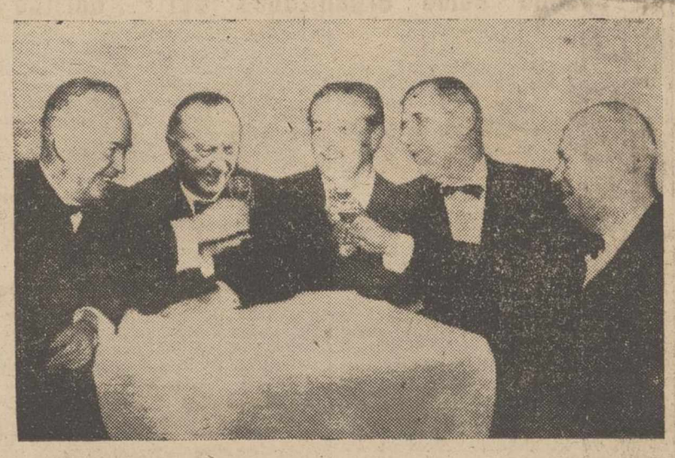

He aquí una composición fotográfica que sin género de duda alguna hubiera sido noticia de primera plana si Eisenhower, Adenauer, Mac Millan, De Gaulle y Jruschof se hubieran reunido en cualquier parte del mundo para celebrar las actuales Navidades y brindar en sus augurios para el próximo año por una paz duradera. El «premier» británico no tiene copa, pero en su rostro alegre adivinamos que está de acuerdo con sus compañeros (Foto Cifra Gráfica)

Los repartidores de periódicos norteamericanos ponen fin a la huelga

Nueva York, 29.—Los repartidores de periódicos neoyorquinos han puesto fin a la que puede considerarse la más larga y costosa huelga en los periódicos de esta ciudad a lo largo de toda su historia, notando la aceptación de un nuevo contrato por dos años con los nueve principales diarios de la ciudad.

Estos periódicos, que tienen una circulación total diaria de cinco millones y medio de ejemplares, se han puesto inmediatamente al trabajo para reanudar hoy mismo su contacto con el público, interrumpido precisamente en las fechas anteriores a la Navidad y Año Nuevo, con la consiguiente repercusión en las ventas de los comercios, asistencia a espectáculos, etc., por falta de publicidad.

Los editores de los diarios han dicho que el acuerdo a que se ha llegado tras veinte días de paro ha sido sustancialmente el mismo que ellos propusieron y que la Unión de Repartidores rechazó hace tres semanas. Sin embargo, un portavoz de la Unión ha dicho que los repartidores volvían al trabajo con "las mejores condiciones de trabajo y los salarios más altos que nunca habían tenido".—Efe.

El aguinaldo para los soldados de Ifni

Santa Cruz de Tenerife, 28.—De Sidi Ifni regresó el gobernador civil, señor Galindo Herrero, quien juntamente con el general gobernador de esta plaza hicieron entrega del aguinaldo pascual a las fuerzas que guarnecen aquellos territorios.—Cifra.

Su Santidad Juan XXIII habló para los habitantes de Messina y Reggio Calabria

En el cincuentenario del terrible terremoto que desoló aquella región

Messina (Sicilia), 28.—A las 10'15 de esta mañana, el Padre Santo ha dirigido su augusta palabra, a través de los micrófonos de Radio Vaticano, a miles de habitantes de Messina y Reggio Calabria que se habían reunido en las plazas de sus ciudades para escuchar al Pontífice. En su discurso titulado «Cincuenta años desde el terremoto de Messina y Reggio Calabria» Juan XXIII recordó que él había visitado Messina cuando era un joven sacerdote, justamente dos años antes de que se produjese el terremoto. Seguidamente advirtió contra las «falsas ideologías» del momento que pueden conducir a una ruina peor que la que causó el desastroso terremoto.

El Pontífice concluyó impartiendo su bendición apostólica a todos los pueblos de la zona que hace ahora cincuenta años sufrió tan espantosa catástrofe.

Exactamente a las 5'21 horas de la madrugada del 28 de diciembre de 1908 comenzaron a sentirse intensísimos temblores de tierra que duraron dos horas y sacudieron la tierra en ambas orillas del Estrecho de Messina, derribando edificios y agrietando la superficie terrestre. Unas 100.000 personas perdieron la vida en el desastre, el más tremendo terremoto de la historia de Italia y considerado en quinto lugar entre los peores seísmos que padeció la humanidad en toda su historia.—Efe.

Trágico balance de accidentes de tráfico

Chicago, 28.—El número de muertos por accidentes de tráfico en los Estados Unidos durante estas fiestas de Navidad ha pasado la cifra de 500, pero los funcionarios del Consejo Nacional de Seguridad esperan que no se establezca un nuevo récord.

El número de muertos será, indudablemente, mayor que el calculado por el referido Consejo, cuya predicción fué de 620, pero el ritmo de fallecimientos es menor que en el año 1956 en el que fallecieron 712 personas, cifra jamás alcanzada.

Según una estadística de la United Press Internacional, hasta este momento van, por lo menos, 510 personas muertas a consecuencia de accidentes de tráfico, 87 en incendios, 14 en accidentes de aviación y 77 por diversas causas.—Efe.

4 noticias de color

1) Un hombre con suerte

Oporto, 28. — Un joven obrero portugués, Carlos Lima García, de 25 años de edad, que carecía de medios de subsistencia en Portugal, se consideró afortunado cuando pudo conseguir suficiente dinero para emigrar al Canadá. Mayor fué, para él, la suerte, este año, cuando pudo emprender viaje a Portugal para pasar las navidades en su pueblo natal de Pexuselo.

La suerte, parece, efectivamente, acompañarle. A su llegada a Portugal, compró un billete de la Lotería y su número ha resultado premiado con cinco millones de escudos.—Efe.

2) ¡En todas partes cuecen habas!

Roma, 28. — La carestía de la vida en Italia, concretamente en estos días de Navidad, ha producido un desequilibrio general en la economía doméstica.

«Il Tempo» publica esta mañana el siguiente anuncio: «Solicito crédito. Necesito fondos para reconstruir el presupuesto familiar, arruinado por los gastos navideños. Puedo responder con obligaciones pagaderas en 1970».

Esta firmado por un número de teléfono.—Efe.

3) Vió cumplirse su deseo

Londres, 28. — Tan sólo tenía un deseo que la animaba a vivir: ver casarse a su hija. Aunque gravemente enferma la señora Ella Smith, de cincuenta años de edad, vió cumplido su deseo pero poco después de la ceremonia esta señora sufría un colapso y falleció.

4) En EE. UU. hay casi tantos hombres como mujeres

Washington, 28. — La proporción entre el número de mujeres y hombres en los Estados Unidos, aumentó también en 1958 según estadísticas facilitadas hoy por la Oficina del Censo.

Mediados del año había 87.900.000 mujeres y 86.200.000 hombres. La población total de Estados Unidos a comienzos de 1959, será de 175.500.000 habitantes.—Efe.

En el Japón se cometen dos delitos por minuto

Tokio, 29. — Un informe publicado hoy por la Policía japonesa revela que, durante el año 1958, se han cometido dos delitos por minuto en el país.

Hasta el 30 de noviembre, la cifra total de delitos registrados en el Japón, ha sido de 1.298.038.—Efe.

M.C.D.2022

PALENCIA AL DIA

Como en el hemisferio sur

No se despidió mal el último domingo del año. Como si quisiera dejar un buen recuerdo, pasó rubicundo, con temperatura grata y abundante sol, que ponía asombros en los ojos de los viandantes, a quienes el abrigo e, incluso, las gabardinas, pesaban sobre los hombros.

«En jamás de los jamases» podría decir algún anciano de la localidad, vimos un domingo último de diciembre tan apetecible como éste que nos fué dable vivir a los palentinos en el año de gracia que corremos. Quizá el día nos quiso gastar también una broma de inocentes.

Bien estuvo la despedida festiva. Ella invitó al pueblo a salirse de los caldeados hogares y a discurrir profusamente, calle arriba, calle abajo, como si, en lugar de estar saludando al recién entrado invierno, diéramos la bienvenida, al estío. Algo así a como habrán hecho brasileños, argentinos, uruguayos y demás habitantes de la otra media naranja sur de la tierra, que habrán cantado los villancicos entre playas y «campings».

Nosotros, no recurrimos a tanto; pero, la verdad, el bien soleado domingo invitó, con la mejor de sus sonrisas, a despojarnos de abrigos e irnos a cuerpo gentil a contemplar la caída de las postreras hojas.

La Banda de Música, volvió a alcanzar un ruidoso éxito en el Teatro, donde, con un entradón de los de «no hay billetes», deleitó a los aficionados con el segundo concierto selecto de la temporada invernal.

La reanudación de la temporada liguera, no le fué propicia a los colores locales. Claro que nadie se había hecho muchas esperanzas; pues jugar un partido contra el Burgos, uno de los «usías» del grupo, y en su propia salsa, no daba mucho margen al optimismo. Total, que en la ciudad del Cid, se quedaron los dos puntos en litigio, y no se quedaron los jugadores, porque, a última hora, sacaron fuerzas de flaqueza, y pudieron desencadenar los pies del barrizal que les había servido de cancha.

La provincia nos ofreció los actos, presididos por las autoridades de Venta de Baños, el domingo, y Ampudia el lunes, con el reparto de premios en el concurso de cuentos, villancicos y «belenes» organizado por la castiza peña «Mi Rincón» y la colaboración del F. de J., en la primera de dichas localidades; y la inauguración del teléfono en la segunda.

Dos actos, uno de tipo cultural y otro de orden progresista, que sirvieron perfectamente para ir cerrando el balance social del año a cuyas exequias ya estamos asistiendo.

CARTELERA

TEATRO PRINCIPAL

Hoy, sensacional éxito de la grandiosa superproducción «El gran jefe», en tecnicolor, con Victor Mature. Tolerada menores.

TEATRO CINE ORTEGA

Continua desde las cinco: «Los amantes del desierto» y «Brigadoom».

CINE PROYECCIONES

Continua desde las tres y media, «El conde Max», «Yuma» y «Lanza escarlata».

CINE CASTILLA

Continua desde las 3'30, «El capitán Kopenik», «T. K. X. no contesta» y «El maestro».

CINE OTERO

Sesiones a las cinco y siete y media, «Testigo de cargo», estreno».

CALIFICACION MORAL:

«El gran jefe» (2); «Los amantes del desierto» (5); «Brigadoom» (2); «El conde Max» (5); «Yuma» (2); «Lanza escarlata» (5); «El capitán Kopenik» (2); «T. K. X. no contesta» (2); «El maestro» (5); «Testigo de cargo» (3R).

DIARIO DE AVISOS

FARMACIAS DE GUARDIA.—Durante la semana están de guardia las siguientes farmacias:

ZONA NORTE: La farmacia de don Mariano Atienza Acitores (Mayor, número 45).

ZONA SUR: La de don Isidoro de Fuentes Castell (San Juan de Dios, número 1).

Independientemente de estas farmacias, permanecerá de guardia permanente la de don Anastasio Arenal (Paseo del Otero, 19).

REGISTRO CIVIL

NACIMIENTOS. — Milagros Fernández Encinas, de Lorenzo y Carmen, P. de la Lana, 10; Jesús Marcilla Alonso, de Benjamín y Emilia, Ibiza, 15; Juan Manuel de la Fuente Sabate, de Constantino y María Mercedes, Clínica 18 de Julio; Jesús María Martínez Gutiérrez, de Pablo y María Angeles, Lorenzo Ramírez.

DEFUNCION. — Alfredo González Prieto, de 28 años, soltero, José Villagrá, 60.

CUPON PRO CIEGOS

Lista de los números premiados del «Cupón Pro Ciegos», correspondiente al sorteo celebrado el día 27 de diciembre de 1958.

Premiado con 250 pesetas, número 205. Premiados con 25 pesetas, todos los terminados en 05.

Importantes actos culturales en Venta de Baños, organizados por la Peña «Mi Rincón»

Fueron presididos por el Excmo. y Rvdmo. Sr. Obispo, Gobernador Civil y primeras autoridades palentinas

El simpático acto celebrado en Venta de Baños, tuvo en todo momento, el cordial respaldo de nuestras primeras autoridades, que acudieron a presidir el mismo y repartir los premios entre los coros y niños galardonados con los premios de canto de villancicos, y con curso de cuentos y «belenes».

Los presentes grabados, nos ofrecen cuatro panorámicas de este acto, viéndose a uno de los coros vencedores y a los demás ganadores, que reciben las felicitaciones y premios de manos de las autoridades.

(Fotos PAYA)

La Peña «Mi Rincón», en colaboración con el Frente local de Juventudes, continuando con los actos previamente programados para estas fiestas navideñas, organizó el viernes último un recital poético a cargo del laureado poeta palentino, Antonio Alamo Salazr, cuyo acto tuvo lugar en el Hogar del Frente de Juventudes, al que acudieron las autoridades locales y un numeroso y selecto público.

El notable poeta señor Alamo Salazar, nos dió una amenísima charla, entrelazada con la recitación de un escogido ramillete de versos líricos, todos ellos dedicados a la Navidad, parte de ellos, ya conocidos en la Prensa por haber sido galardonados en diversos certámenes literarios.

Dada la profundidad, belleza y galanura de los versos que nos recitó, el auditorio le escuchó con el máximo interés, cosechando al final una salva de aplausos.

Ayer domingo, a las doce y media, en el cine «Savoy», abarrotado de

Joyas, muchas joyas en el establecimiento de más fama en la región. LA ESFERA.

público, se celebró otro importantísimo acto, relacionado con la entrega de premios a los niños de ambos sexos que tomaron parte en los concursos de Cuentos, Villancicos y Belenes, acto al que acudieron para presidirle, los Excmos. Sres. Gobernador Civil y Gobernador Militar, Excmo. y Rvdmo. Sr. Obispo de la Diócesis, Ilmo. Sr. Presidente de la Excelentísima Diputación Provincial, Subjefe provincial del Movimiento, Delegado provincial del Frente de Juventudes, Lugarteniente de la Guardia de Franco, las Autoridades locales, directivos de la Peña «Mi Rincón», Delegado local del Frente de Juventudes y otras personas que sentimos nos recordar.

El acto comenzó haciendo uso de la palabra el Delegado Provincial del Frente de Juventudes, Sr. Pordomingo, quien después de dirigir un respetuoso saludo a las Autoridades y al público, pasó a glosar la significación de la interesante velada de esta «Cabalgata de la Ilusión», también dirigida por la Peña «Mi Rincón», en colaboración con el Frente de Juventudes, dedicando frases muy acertadas a las transcendentales fiestas navideñas del pueblo católico español. Este orador fué muy aplaudido al final de su intervención.

Seguidamente, el coro de niños del Grupo escolar «Francisco Argos», dirigido por la Ilma. Sra. Dña. Juana Martín de Sancho, ganadora del primer premio del Concurso de Villancicos, cantó con mucho gusto el titulado «¡Oh luz de Dios!», interviniendo a continuación el Grupo escolar «Angel Abia», premiado en segundo lugar.

Fuera de concurso actuó también el Coro parroquial dirigido por el Coadjutor de la Parroquia de Santa Rosa, D. Vicente Sánchez, todos cuyos actuantes fueron largamente aplaudidos.

Posteriormente se pasó a la lectura, por los propios niños galardonados, de sus respectivos cuentos de Navidad, a cuyo concurso fueron presetnados 85 trabajos. El Jurado estuvo compuesto, según dijimos en nuestra anterior reseña, por destacados hombres de la poesía y de las letras palentinas.

De dichos 85 trabajos, fueron seleccionados 30, labor que resultó difícil, por no echar por tierra las ilusiones de tantos niños que tomaron parte en ellos, mereciendo una distinción especial el trabajo presentado por el niño Luis María Pastor Puebla, al que por sus altos vuelos literarios quedó fuera de clasificación.

El primer premio fué adjudicado al niño Juan Manuel Palenzuela, de 13 años, perteneciente al Grupo es-

Pida a los Reyes Magos un reloj, pero que sea de LA ESFERA.

colar de Baños de Cerrato, otorgándose el segundo a la niña Begoña Barbado, de 8 años, del Grupo escolar «Angel Abia». Estos pequeños, al final de su respectiva lectura, merecieron un cálido elogio.

En el Concurso de Nacimientos, el Jurado estableció previamente dos grupos: uno para las escuelas y el otro para particulares, entregándose un diploma del primer premio al Juniorado de los HH. Maristas; segundo premio, al Grupo escolar de Baños de Cerrato; tercero, para el Grupo «Angel Abia», y el cuarto al Grupo Renfe.

Entre los Belenes presentados fuera de concurso, merecen destacarse el de los hermanos Santa Cruz; el de D. Daniel Abia; D. Antonio León, D. Cesáreo Martín, D. Luis Ruiz, D. Pedro Villán, D. Vicente Castro, D. Roberto Balbás, D. Javier Baltanás y doña Carmen Otero.

Para todos los concursantes, tanto de Villancicos, como de Cuentos y Nacimientos, hubo interesantísimos premios, concedidos por las Autoridades provinciales y locales, los cuales fueron entregados por los propios donantes bajo una lluvia de aplausos.

El acto terminó con la intervención del Excmo. Sr. Obispo, quien comenzó por dirigir un afectuoso sa-

La casa va de primera con lavadora de LA ESFERA.

ludo a la Peña «Mi Rincón», al Frente de Juventudes y al pueblo de Venta de Baños.

Ya habéis visto —dijo— que en esta mañana se han volcado en Venta de Baños todas las Autoridades de la Capital, aun a trueque de dejar en ella determinadas actividades que reclamaban nuestra presencia, prueba inequívoca del afecto que sentimos por Venta de Baños, cuya palanca de la Peña «Mi Rincón» y del Frente de Juventudes, en esta ocasión ha sido formidable.

Su Excelencia Reverendísima se ocupó de hacer un elocuente panegírico cristiano cerca de estas fiestas de la Navidad, en la que todos sentimos la inefable llamarada y el amor más intenso para el Niño Jesús, exhortando a todos a continuar junto a El, haciendo votos porque el año próximo sea para todos lo más feliz y venturoso.

Nuestro amantísimo Prelado recibió una emotiva demostración de lealtad y cariño.

Finalmente, las Autoridades e invitados se trasladaron a los locales de la Peña «Mi Rincón», en la cual se dió la anunciada comida a un grupo de niños necesitados, con los que principalmente Su Excelencia Reverendísima compartió con ellos una charla llena de ternura.

Los reunidos fueron invitados a un vino español, durante cuyos momentos se hicieron resaltar las actividades que vienen llevándose a cabo por estos paladines de la cultura de Venta de Baños, los que indudablemente se merecen los mayores aplausos y el más cálido elogio ante los esfuerzos que vienen realizando.

—El Corresponsal.

Consultorio técnico y social agrario a cargo de un prestigioso Perito Agrícola y un abogado para los suscriptores de MIES. 36 pesetas al año. Apartado 15. Palencia.

Fiestas navideñas para los ancianos del Asilo y Hospital de San Bernabé

La rondalla y coros de las J. O. de A. C. intervinieron en sendos actos organizados por "Cáritas"

Siguiendo la tradicional costumbre navideña, "Cáritas Diocesana" ha llevado su mensaje pascual a los asilados en el Hospital de San Bernabé y San Antolín y a los del Asilo de Ancianos Desamparados.

A las cinco de la tarde del domingo, 28 de los corrientes, una representación de "Cáritas", presidida por su director, don Pedro Izquerdo Ruiz, visitó a los ancianos de ambos sexos, asilados en el Hospital de San Bernabé. La Rondalla de la JOC de San Ignacio interpretó una selección de villancicos y marchas, actuando seguidamente un grupo de danzas de la JOFAC; a continuación el M. Reverendo Sr. Párroco Arcipreste de Nuestra Señora de la Calle, don Félix Arenillas, dirigió la palabra a los ancianos, que recibieron inmediatamente un obsequio consistente en meriendas individuales y golosinas. Primeramente se celebró este acto ante los ancianos, para repetirlo seguidamente en los departamentos de las mujeres.

A las seis de la tarde, las representaciones de "Cáritas" visitaron a los ancianos acogidos en el Asilo, repitiéndose el concierto de la rondalla de la JOC, magnífico conjunto musical que dirige Angel Herrero, y las danzas a cargo de las simpáticas y animosas muchachas de la JOFAC, cuyo espíritu apostólico y entusiasta se ha puesto una vez más de manifiesto, con este tributo a la ancianidad desamparada.

En el Asilo dirigió la palabra el Rvdo. Sr. Capellán, don Florentino

Maravillosos collares de perlas, los que vende LA ESFERA.

Retortillo. Los ancianos fueron también obsequiados con meriendas y golosinas, de las que dieron cuenta los viejecillos, en medio de un ambiente optimista y cordial.

Una vez más "Cáritas" ha cumplido con su misión de hermandad y amor, llevando un poco de calor a estos dos «hogares», un poco de alegría para dar color a la celebración de la Pascua por los que, sin familia ya, o lejos de ella, se hallan acogidos a estas instituciones de caridad de la Iglesia Católica.

Con estas dos visitas del domingo Infraoctava de Navidad, "Cáritas" finaliza sus manifestaciones públicas de caridad. Sin trascender al exterior queda dentro de esta benemérita institución el trabajo intenso de la "Campaña de Navidad", para conseguir que durante estas fechas memorables y eminentemente hogareñas, no haya en Palencia una sola familia, por necesitada que sea, donde se clave la garra de la necesidad.

NO OLVIDE QUE...

LA ESFERA, vende con facilidades de pago. Absoluta reserva. Puede pagar en el establecimiento en las fechas que más le interesen. Vea nuestro surtido en todos los artículos. Y tenga en cuenta que... haga o no compra, agradecemos su visita

Siguió el pleno del Ayuntamiento

Viendo las ordenanzas y nuevas tarifas propuestas para 1959

El sábado, a las ocho de la noche, continuó en el Ayuntamiento la sesión extraordinaria del Pleno, para seguir con la discusión y aprobación de las ordenanzas y nuevos tipos tributativos de las mismas, para el ejercicio próximo.

Presidió el alcalde, don Vicente Almodóvar Rodríguez, asistiendo los concejales, Sres. Fuentes Castell, Polo Martínez de Azcoitia, Sáinz de Miera Delgado, Ramírez Sevilla, Izquierdo Ruiz, Martín Barón, Hervella García, Roldán de la Rosa, Granja Iglesias, Casas Carnicero y Herrero Maisterra, así como el secretario e interventor de la Corporación, señores Urgellés de las Heras y Pérez Rodríguez.

Se leyeron las diferentes partidas que integran las ordenanzas números 8, 9, 10, 12, 13, 15, 16, 17, 18, 19, 21, 22, 26, 27, 28, 31, 32 y 36, y las nuevas tarifas propuestas, aprobándose las mismas con ligeras modificaciones.

Se levantó la sesión a las once de la noche, quedando convocado el Pleno nuevamente para hoy lunes, que seguirá la discusión sobre las ordenanzas restantes.

Cuatro Cantones

Otra carta de Exuperancio

Señor escribidor de los «Cuatro Cantones»:

Usté me perdonará que otra vez le incordie con mis cosas. Pero es que cuando una idea no me cabe en el caletre, no puedo dormir por las noches hasta que no la echo fuera, y me quedo a gusto como si me «hubiá» purgado la calabaza.

Y lo que me tié «mosca» es que anoche me dijo Lupicinio, el hijo del tabernero donde tomamos el porrón «toas» las noches del año varios del gremio, que el Sindicato había acordado que los dueños de tabernas y bares puedan cerrar a las diez, la Nochevieja si les da la real gana. Eso quié decir, ni más ni menos, que esa noche nos pondrán de patas en la calle y nos darán con la puerta en las narices a toda la clientela habitual, o sea, los que nos gastamos los cuartos to el año.

A mí me paice mu respetable que ese gremio taberneril tenga sus descansos, y nada digo porque cierren en Nochevieja. Eso es natural ¡me paice a mí!... Porque la Nochebuena hay que pasarla con la familia y comer la sopa de almendra y el besugo toos reunidos como Dios manda, cantando villancicos y empinando la bota, María... Pero la Nochevieja ya son otros lópeces. Que yo sepa, esa no es fiesta religiosa, sino profana, como dice el Cura de la parroquia. Y cada uno puede pasarla como mejor le parezca, siempre que no se meta con el prójimo. Antaño solían comerse las uvas en los bares, en los teatros o en los bailes con mucha alegría y brindando por el Año Nuevo y digo yo, que si se cierran los establecimientos de reunión ¿a dónde vamos a ir a dar la murga?...

Eso es como declararse en huelga en la noche de más trabajo. A mí me paice una falta de consideración con los que pertenecemos al gremio del «bebestible», honrados consumidores de la cosecha vinícola. ¿A usté que le parece?... Bueno. Pues cumplido el ozjeto de la presente no me queda más que desearle que tenga un buen Año Nuevo, a ver si nos duelen los callos menos que el anterior, y que haiga saluz y pesetas. Este suyo que lo es, Exuperancio, del Mercado Viejo.

Un regalo de los Reyes Magos

La Mutualidad Nacional de Enseñanza Primaria ha tenido una feliz iniciativa en torno a las Pascuas.

En Palencia —como en el resto de las provincias de España— el Maestro Nacional más anciano en la fecha de las Pascuas, recibirá una cartera conteniendo una determinada suma de dinero. La Maestra de más años será obsequiada, asimismo, con un bolso femenino, en el que también figure una determinada cantidad en metálico.

Se trata de un regalo para los patriarcas del Magisterio actual. ¿Fecha para su entrega?, desde la Navidad hasta Reyes cualquier día es apto y magnífico.

Ahora bien, nos parece a nosotros que la jornada más apropiada es la de los Reyes Magos.

La cosa tiene su explicación. Para todo el mundo la fecha de Reyes tiene una fuerza evocadora extraordinaria, es cierto, pero esta fuerza sube de punto en los Maestros Nacionales, que tantas veces han tenido que alimentar la fantasía de los niños en torno a Melchor, Gaspar y Baltasar. Entre los adultos es el Maestro quien más ha barajado —por razón de su profesión en contacto con la infancia— la dulce fantasía de los Tres Magos de Oriente. Buena fecha para que también los Magos, ahora en la edad avanzada, tengan un gesto para estos hombres que vuelven con toda la fuerza de su sueños a sentir la realidad de Melchor, Gaspar y Baltasar, por esa razón tan sutilmente conocida y acariciada de que la ancianidad es la postrera infancia del hombre.

Los huecos de la "extra"

—¿Qué tal, Sebastián?... ¿Cómo van esas Pascuas de Navidad?...

—Ya puedes ver, Nicéforo, acabando con el presupuesto. Te digo que no, que no puede ser. Se hace necesario hacer «extraordinaria» la «extraordinaria» de Navidad...

—Como no te expliques...

—Sí, hombre..., hacerla extraordinaria. Verás, la «extra» de Navidad equivale a una «mensualidad ordinaria», por lo que a su importe se refiere. Y, yo no sé tú, pero a mí no me llega, amigo. Habría que hacerla extraordinaria, es decir equivalente a una «doble ordinaria», por ejemplo...

—Desde luego, si te llega a dar por las finanzas, tienes unas ideas francamente luminosas. También a mí, Sebastián, también a mí me sucede algo parecido. Menos mal que llega fin de mes, y viene la «ordinaria». Pero con la «ordinaria» hay que ir llenando huecos que no han podido superarse con la «extra»... No te digo nada la cuestecita que nos espera en enero.

—¿Qué le vamos a hacer, Nice?... Lo importante es que haya salud...

—Sí, sí... Lo que sucede es que cuánto más salud hay, mayores son las ganas de comer y de divertirse. Pero, en fin, peor sería no verlo, ¿no te parece?

—Claro que sí. Lo interesante es ir preparándose para recibir con optimismo a 1959, que —por los barruntos— debe ser de «pronóstico reservado—. Me da en la nariz que la Nochebuena del año por estrenar, va a ser apta para celebrarse en la Luna.

—Pues chico, yo en lo que pueda la seguiré celebrando en la Tierra, y sobre todo si son como las Pascuas que se no van marchando, en las que más que invitar el tiempo a comer castañas asadas, es un aperitivo para lanzarse al campo a ver los pámpanos y las flores de los almendros.

—No eches las campanas a vuelo, que ya vendrán enero y febrero con la rebaja. De todas formas, sin frío o con él, te deseo feliz año, amigo.

—Igualmente, Sebastián, y a ver si dentro de él, la «extra» ordinaria, se convierte en «extra» extraordinaria.

ESCENARIOS Y PANTALLAS

Estrenos cinematográficos

PRINCIPAL

«EL GRAN JEFE». — Nacionalidad: Norteamericana.— Director: George Sherman.—Protagonistas: Víctor Mature, Suzan Ball y John Lund —Fecha de estreno: 28-XII-58.

El tema de los pieles rojas, como otros archiexplotados filones cinematográficos, es, al parecer, inagotable. Hay que creer que, dentro de su puerilidad —y salvamos las excepciones de rigor—, estos intranscendentes asuntos despiertan siempre el interés de la masa sencilla e infantil, lo que motiva que el tema sea prácticamente inextinguible.

Es «El Gran Jefe», una película más de la serie en cuestión. Se ha retratado, mitad históricamente mitad legendariamente, la vida de un valeroso jefe sioux «Caballo loco», que, al igual que Sitting Bull y otros famosos jefes indios, llevaron a su pueblo a una lucha sin cuartel contra los colonos y soldados blancos, que invadían sus territorios, y les arrojaban a las reservas y rincones más apartados de Norteamérica.

Es, pues, esta película, como una semblanza de este personaje cobrizo de epopeya, que, tras una visión tenida, se erige en jefe de su pueblo, y mantiene con él hasta morir de la forma que señalara la profecía, una valerosa guerra contra los soldados de la Unión, a los que vence en varias batallas.

El asunto trivial, sólo tiene el aliciente peculiar en estas películas, de la acción, la ambientación y el paisaje. Como acción hay abundante, con profusión de batallas (aunque se nos escamotee la que puede considerarse más definitiva), ambientación pintoresca también con poblados, tipos y cementerios indios y fuertes militares de la época y asimismo panorámicas paisajísticas de las tierras de Dakota, donde un siglo antes tuvieron lugar las incidencias reflejadas, pues la película logra ese mínimo interés necesario para no aburrir al público.—F. Buisán.

ORTEGA

«LOS AMANTES DEL DESIERTO».—Nacionalidad: hispano-italiana. — Directores: C. Alexandrini, F. Cerchio, L. Klimosvsky, G. Vernuccio. — Protagonistas: Carmen Sevilla, R. Montalbán, J. Guardiola.— Fecha de estreno en Palencia: 28-XII-1958.

Cuatro directores parecen demasiados para el logro de una película como «Los amantes del desierto». La grandilocuencia del relato no disimula el intrínseco infantilismo de esta producción en la que la espectacularidad y el dinamismo de la acción sigue el más viejo y manido patrón «a lo Cecil B. de Miller».

Pero los grandes escenarios naturales, las amplias panorámicas del desierto, al pie precisamente de las milenarias pirámides de Egipto, el movimiento de masas y aun los decorados adolecen de graves defectos, unas veces por deficiente empleo de la cámara y otras porque se revela demasiado ostensiblemente el cartón piedra y la escayola.

El cuandriunvirato directorial no ha encontrado ningún truco nuevo ni se ha separado de la técnica «standard» de estas películas de aventuras.

Y el argumento está, asimismo, calcado de otras producciones anteriores del mismo estilo, a base de las conspiraciones y luchas entre los árabes y el amor del hijo del Sultán alevosamente asesinado, con la hija de su ilegítimo sucesor en el trono.

Luchas, galopadas, duelos a alfange, suplicios en las mazmorras y el amor triunfante de los protagonistas. En fin, todos son materiales de segunda mano revestidos de purpurina. La película, pese a todo, puede gustar al público infantil. Ricardo Montalbán y Carmen Sevilla, la pareja «estelar», salen del paso con una interpretación convencional y forzada. Los demás, francamente desacertados. — V. B.

VIDA RELIGIOSA

RETIRO ESPIRITUAL DE FIN DE AÑO

El Consejo Diocesano de A. C. invita a todas las jóvenes palentinas al retiro espiritual de fin de año, que se celebrará en la Casa de Nazareth el día 30 a las 8 de la noche. Será dirigido por el Rvdo. Padre Balbino del Carmelo, C. D.—Vocal de Prensa.

Rincón ameno

BREVISIMO

El alcalde de un pueblo se comprometió a soltar tres discursos. Apareció en la tribuna el primer día, y preguntó a manera de exordio:

—¿Entenderéis lo que os voy a decir?

—No —contestaron todos.

—Pues si no lo habéis de entender está demás que os hable.

El segundo día volvió a disparar la misma pregunta del anterior.

—Sí —exclamaron todos, escamados de lo del otro día.

—Pues si ya sabéis lo que vais a entender, no tengo para que deciroslo.

Al tercer día hizo la misma pregunta, y unos dijeron: sí, sí; y otro: no, no; y dijo el alcalde:

—Los que han dicho que sí que se lo expliquen a los que han dicho que no.

INTIMIDAD

Un hombre a quien le gusta comer bien va apresuradamente por la calle, con la cara rebosante de satisfacción. Un amigo le detiene y le pregunta;

—¿A dónde vas tan aprisa?

—¡A comer pavo trufado!

El amigo, que conoce su apetito, le dice:

—Espera que sean pocos los invitados.

—Seguro... La comida es en la más estricta intimidad: el pavo y yo.

¡QUE REMEDIO!

Un caballero acaba de ganar un concurso de arte culinario, y un curioso le pregunta:

—¿Y cómo es que sabe usted cocinar tan magníficamente?

—¡Toma! Si usted tuviera una esposa que es presidente del Club de las Veinte, de la Asociación de las Bellas Voces, del Ateneo, del Círculo de Caridad de la Sociedad de Buenos Hermanos, etcétera, también sabría usted cocinar.

ADIVINANZA

Yo y mi hermana diligente
andamos en un compás
con el pico por delante
y los ojos hacia atrás.

Solución a la Adivinanza de nuestro número anterior:
EL ESPEJO

CRUCIGRAMA

Número 2.198 — Por MIROSPA

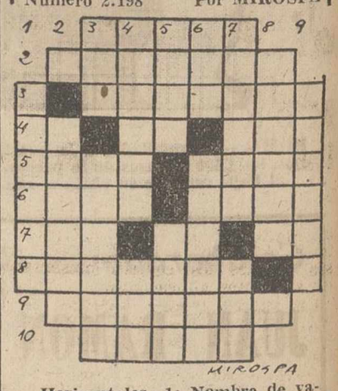

Horizontales: 1: Nombre de varón. 2: Natural de una región española. 3: Seres fantásticos. 4: Lengua. Símbolo químico del sodio. Letra griega. 5; Altura pequeña y larga. Toro sagrado de los egipcios. 6: Príncipe árabe. Limpio. 7: Plural de letra. Artículo. (al revés) Símbolo químico. 8: (al revés) Monaguillo. 9: Garantizará. 10: Planta medicinal de olor fuerte y nauseabundo.

Verticales: 1: Provincia española. 2: Cuerpo celeste acompañado de cola. 3: Llano. Carta. 4; Acertar. Acusativo plural del pronombre. 5: Especie de liebre de las Pampas. Variante de un nombre de mujer. 6: Interjección. Atolondrar. 7: (al revés) Afligen. Anillo. 8: Natural. 9: (al revés) Acorralas.

Sol. al Crucigrama número 2.197:

Horizontales: 1: Rosas. 2: Rocosas. 3: Tarimas. 4: Oc. So. Alo. 5: Pero. Ares. 6: Idos. Pase. 7: ceM. Mi. Ar. 8: Oráculo. 9: Anulado. 10: Osará.

Verticales: 1: Tópico. 2: Cederá. 3: Rot. Romano. 4: Ocasos. Cus. 5: sorO. Mula. 6: Así. Apilar. 7: Sámara. Oda. 8: Salesa. 9; Sosera.

El segundo concierto de la Banda, constituyó un nuevo éxito

Bajo la dirección de don Andrés Moro, la Banda Municipal de Música volvió a alcanzar un nuevo éxito en el segundo concierto quincenal de la temporada de invierno, celebrado en la mañana del domingo, en el Teatro Principal.

El coliseo de la calle de Burgos, registró, como de costumbre, una gran

Pulseras de oro, un gran surtido en Joyería LA ESFERA.

entrada, pues es proverbial el interés de los aficionados a la música por estas audiciones de la Banda, y acude a ellas sin reservas.

El programa interpretado en esta segunda audición, estaba constituído por las siguientes obras:

«Un día en Viena», (obertura), de F. von Suppé, que se ejecutaba por primera vez; la fantasía de la ópera «La Boheme», de Puccini; escena y marcha de la ópera «Aida», de J. Verdi, en la primera parte y «Una noche en Granada», (poema sinfónico), de Cebrián, y selección de «La Bruja», de Chapí en la segunda.

Los aplausos en honor del maestro Moro y de sus profesores, por la excelente interpretación lograda de dichas obras, sonaron fuertes, muy

Recuerde que... LA ESFERA sigue sin tener rival.

especialmente al finalizar las interpretaciones de «Aida» y «Una noche en Granada», dichas con exquisito gusto, ante el entusiasmo de la concurrencia.

M.C.D.2022

El Barcelona pasó a la cabeza de la Liga al terminar la primera vuelta

Ganó en Oviedo, siendo Suárez la figura del partido

OVIEDO, 2; BARCELONA, 4

Oviedo, 28. — El colegiado navarro Zariquiegui, cuya actuación fué protestada, alineó a los equipos de la siguiente forma:

Oviedo: Caldentey; Marigil, Dalmau, Laurin; Hernández, Alvarez; Lalo, Arbaizar, Romero, Artabe y Amarilla.

Barcelona: Ramallets; Olivella, Rodri, Segarra; Vergés, Ribelles; Tejada, Evaristo, Martínez, Suarez y Czibor.

El estadio Carlos Tartiere registró buena entrada, aunque sin llegar al lleno. El terreno estaba pegajoso, por las recientes lluvias; al iniciarse el partido, el Oviedo se lanza a una ofensiva que la defensa catalana desafía, empleando entradas bruscas, sin que el señor Zariquiegui las castigue. Lalo dispara fuerte y el balón rebota en el larguero. Hay una salida en falso de Ramallets que la delantera local no aprovecha. Van transcurridos 10 minutos cuando se produce un barullo ante la puerta catalana; el balón pasa la raya, pero como un jugador catalán la detuvo con las manos, el árbitro, en vez de dar el tanto, castiga con penalty, que lanzado por Amarilla, se convierte en el primer gol para los ovetenses.

Sigue el dominio local, pero sin ligazón en la delantera. En un avance catalán, a los 16 minutos falla la defensa, igual le ocurre al portero, y Evaristo, de tiro suave, establece el empate. El público silva al árbitro, porque sigue sin sancionar las faltas catalanas y, en cambio, castiga inflexiblemente las de los locales. El oviedo, aunque sin clase ni ligazón, domina, y a los 30 minutos Laurin, desde la defensa, corre todo el campo, pasa a Artabe y éste, de fuerte chupinazo logra el segundo gol para los locales. A los 38 minutos hay una salida en falso de Caldentey y Tejada empata, llegándose así al descanso.

Apenas iniciado el segundo tiempo y de manera inexplicable, Luisito Suárez se hace con la pelota y sin que encuentre oposición alguna avanza rápido y marca el tercero. El equipo local reacciona ante este gol y establece fuerte dominio, pero la delantera, salvo Amarilla, da sensación de impotencia; llega al área catalana con facilidad, pero allí no realizan nada práctico, a pesar de que Ramallets estuvo desconocido y con constantes fallos. Faltan 15 minutos para terminar el partido cuando llega el cuarto tanto catalán: Tejada, en posición de fuera de juego, avanza con la pelota y la defensa y el portero ovetenses levantan las manos señalando su posición, pero el jugador catalán, sin parar, lanza un suave tiro que se introduce en la red y el señor Zariquiegui lo da por válido, ante la protesta de jugadores y público.

El conjunto azulgrana hizo un partido de perfecta ligazón y se mostró superior técnicamente al Oviedo; lo peor ha sido el portero y la defensa, siendo Luisito Suarez el mejor. Por el Oviedo, bien la defensa, los volantes cumplieron y de la delantera solamente Amarilla. Caldentey se mostró inseguro.—Alfil.

Una gran ovación acogió al Atlético de Madrid

Mendoza y Vavá lograron los goles frente al Las Palmas

A. DE MADRID, 3; LAS PALMAS, 1

Madrid, 28.—Casi lleno en el Estadio Metropolitano. Dirige el encuentro el colegiado catalán Sr. Sanz. A sus órdenes los equipos presentan las siguientes alineaciones.

Las Palmas: Pepín; Aparicio, Beltrán, Marcial; Pantaleón, Feli; Beneyto, De Mola, Larraz, Parodi y Macario.

At. de Madrid: Pazos; Verde, Callejo, Mendiondo; Agustín, Rafa; Miguel, Mendoza, Vavá, Peiro y Collar.

Al saltar al terreno de juego, el

VAVA

Atlético de Madrid recibe una gran ovación del público en general por haber eliminado de la Copa de Europa al C. D. N. A. de Sofía, en el partido de desempate de ginebra. Cuando aparece el equipo de Las Palmas también es recibido con aplausos.

El sorteo de campos favorece al Atlético y corresponde poner la pelota en juego a la Unión Deportiva. El primer avance de la tarde con peligro para la puerta, corre a cargo del equipo canario y su interior Patodi el que dispara fuerte y la pelota sale rozando el larguero. En los primeros minutos. Las Palmas realiza algunos avances; en uno de ellos está a punto de marcar a centro de Beneyto que remata Macario y Pazos salva apuradamente. Después, se va imponiendo el Atlético, favorecido además por la táctica defensiva del equipo canario que procura además por cerrar hueco para evitar el disparo de los atacantes atléticos. En un saque de esquina contra la meta de Pepín se origina un lío con varios remates que son rechazados por los defensores amarillos.

A los 20 minutos, Miguel avanza por su banda, centra sobre puerta, remata Mendoza y falla Pepín y el balón llega al fondo de la red. Aparicio se lanzó a detener el esférico, pero no lo logró.

Tres minutos después, el mismo Mendoza en magnífica jugada de Collar con centro muy cerrado marca el segundo, ante la pasividad de Pepín que se quedó clavado en su puerta. A partir de este segundo gol reacciona Las Palmas, abre más sus líneas y tiene una fase de ataque que no tiene fruto práctico por la poca profundidad de su ataque. Se llega al descanso con dos cero.

En el segundo tiempo un disparo de Marcial desde larga distancia roza la escuadra. A los 17 minutos, Pantaleón profundiza y cede a Beneyto, éste centra y Macario remata a la red el único gol canario.

Con este tanto, Las Palmas, en vez de reaccionar y continuar el ataque, tiene una fase de decaimiento que es aprovechada por el Atlético para marcar el tercer gol en un golpe franco sacado por Vavá a falta que le había hecho Beltrán y el balón, colocadísimo llega a la red por el ángulo superior. Hasta el final hay ataques por ambos lados, sin ningún resultado.

Destacaron por el Atlético Collar, Mendoza, Vavá y Callejo, y por Las Palmas, Pantaleón, Larraz, Aparicio y Parodi.

El Atlético sacó doce córners por tres Las Palmas. Sanz, discreto.—Alfil.

POMPAS FUNEBRES
CRESPO
Casa fundada el año 1908
TELEFONOS de día, 1753 de noche, 2804
BECERRO DE BENGOA, NUM. 6

MUDANZAS ARRIBAS
Nuevo Auto-capitoné
Plaza Mayor, 5. — Teléfono 2988
VALLADOLID

Pida siempre:
Jerez Quina "SAN RAMON"

Al Betis se le mojó la pólvora en el encharcado Atocha

Venció (3-1) la Real Sociedad

REAL SOCIEDAD, 3; BETIS, 1

San Sebastián, 28. — Alineaciones: Real Sociedad: Araquistain; Gordejuela, Ansola, Irulegui; Peporro, Echániz; Zubillaga, Aznar, Tere, Paz y Alquiza.

Betis: Menéndez; Portu, Ríos, Balderas; Boch, Areta, Castaños, Kuzman, Moreira, Azpeitia y Del Sol.

Arbitró Gardeazábal del Colegio Vizcaíno, que estuvo bien, aunque se ganó la enemistad del público. Media entrada, cielo entoldado y campo encharcado por las lluvias de la pasada semana.

Al Betis se le mojó la pólvora en el campo de Atocha, y a pesar de la voluntad que puso en la lucha no se adaptó a la humedad. El juego resultó pobre y sin brillo y los avances se hicieron con premiosidad y en igualdad de peligro, hasta los 25 minutos en que Aznar, de tiro raso y muy cruzado marcó el primero de la Real. Un minuto después el árbitro anula un gol a la Real por fuera de juego. El público increpó al árbitro y hay numerosas faltas cometidas principalmente por los locales. A los 30 minutos Kuzman pierde una clara ocasión de marcar. Baja el juego del Betis, y a los 42 minutos lograron los locales el segundo tanto en saque de falta casi desde el córner, sacado por Paz. El balón entró directamente en la red después de dar en el palo. En este tiempo sacaron los locales 4 córners.

En la segunda parte jugó el Betis sin conjunto ni eficacia, sólo empujado por Del Sol y Castaños, que derrocharon energías sin cuento. La Real se limitó a contener y conservar lo ganado. A los 25 minutos, Paz, remata de cabeza un saque de falta realizado por Irulegui y consigue el tercer tanto.

En los minutos finales Echániz derriba sobre la línea de castigo a Kuzman cuando éste iba solo hacia la meta. El penalty, bien señalado por el árbitro, fué tirado por el mismo Kuzman, que engañó al portero, obteniendo el tanto del honor.

Destacaron por el Betis los extremos, Areta y Ríos y por la Real, Gordejuela, Peporro, Aznar y Teré.—Alfil.

POMPAS FUNEBRES
Hontiyuelo
CASA FUNDADA EN EL AÑO 1880
Mayor, 184-186. Tfnos. 1707, 1583, 1856
3060.—PALENCIA

COMPRAMOS-VENDEMOS
CAMBIAMOS
Camiones gas-oil, gasolina, anticipamos dinero venta. GARAJE AS. Lérida, 36. Teléfono 54-22-28 Madrid

RELOJES SUIZOS
GARANTIZADOS
LAS MEJORES MARCAS
A PLAZOS CON PRECIOS DE CONTADO
AL CONTADO CON GRANDES DESCUENTOS
Envíos por correo hasta su domicilio
PIDA CATALOGO GRATIS
Admitimos representantes
GARPA-Apartado 896-Madrid

Deportes
Suplemento deportivo de DIARIO-DIA. Jornada del domingo día 28 de Diciembre de 1958

Perdió el Madrid con el Español

Falló la delantera blanca

Elola asistió al encuentro en Sarriá

R. C. D. ESPAÑOL, 2;
REAL MADRID, 0

Barcelona, 28.—R. C. D. Español: Vicente; Argiles, Bartoli, Faura; Sastre, Gamiz; Vilches, Coll, Recaman, Aguirre y Camps.

Real Madrid: Alonso; Miche, Santamaría, Lesmes II; Ruiz, Zárraga; Kopa, Santisteban, Di Stéfano, Puskas y Herrera.

Arbitró Ortiz de Mendivil, que actuó con aciertos.

Lleno total en Sarriá. En el palco presidencial preside con la directiva españolista, el delegado nacional de Educación Física y Deportes señor Elola Olaso. Le acompañaban el alcalde de Barcelona y el delegado para Cataluña de la Delegación Nacional de Deportes, señor Samarach.

Los dos equipos son acogidos con apausos. Puesto el esférico en juego, el Español adopta su clásica formación, con Recamán de medio centro y el Madrid también retrasa ligeramente un delantero. De esta forma ambos conjuntos intentan actuar al contraataque, recayendo en los dos jugadores citados la labor ordenadora del juego. Tras unos comienzos favorables al Español, se impone después el Real Madrid, pero es el conjunto barcelonés el que está a punto de marcar, a córner de Vilches y remate de cabeza de Aguirre que se estrella en el poste. A los 19 minutos Camps, desaprovecha una oportunidad clarísima, al tirar a las manos de Alonso. Reacciona otra vez el equipo blanco, y un tiro de Puskas, sale rozando el larguero. Poco después, Alonso, desvía a córner un centro muy peligroso de Camps. Habían transcurrido 27 minutos cuando Vicente no pudo sujetar un tiro raso de Herrera, creando el consiguiente peligro y haciéndose en última instancia el propio meta catalán con el balón. Doce minutos después, saca un córner Vilches, sale Alonso en falso y Coll, dispara alto. Faltaban cinco minutos para llegar al descanso cuando un centro de Puskas, fué interceptado por Bartoli con tan mala fortuna que estuvo a punto de costarle un gol al Español. Vicente en hábil intervención lo evitó. Empate a cero en el marcador y quince minutos de descanso.

En la segunda mitad sigue el juego reposado que favorece indiscutiblemente al Real Madrid, pero el Español es el que tiene mejores oportunidades ante el marco. A los 13 minutos se castiga a los madrileños con falta indirecta. La saca en corto Coll, que pasa a Recamán, desviando el fuerte tiro de ese un defensa blanco, quedando el balón a los pies de Aguirre, quien en la misma boca de gol marca a placer el primer tanto blanquiazul. Cuatro minutos después, un disparo de un jugador madridista, desde cerca, lo envía Vicente a córner realizando un paradón. Ha sido esta la mejor ocasión madridista para marcar. Otro disparo potente, esta vez a cargo de Coll, quien tira alto, el balón golpea en el poste y entra en el marco para volver a salir, pero el árbitro bien colocado, concede el segundo tanto españolista. El Madrid se lanza a un ataque desenfrenado, y su delantera falla ante el gol. Hasta el final, los españolistas se desenvuelven con serenidad y el Madrid actúa desconcertado. El resultado se mantiene inalterable hasta el postrer minuto.

El Español ha sido superior tácticamente, disponiendo mejor sus hombres. Técnicamente el once madrileño fué superior a su antagonista más sus elementos actuaron con acentuada lentitud y sus delanteros mostraron poca profundidad y acierto. Claro que Bartoli y Vicente, bien apoyados por Faura, jugaron lo suyo.

La delantera españolista no estuvo muy acertada, pero aprovechó mejor las oportunidades y el fallo de los laterales blancos, que dejaron a Santamaría desamparado. En el centro del campo, Recaman, apoyado por Gamiz, se impuso a los volantes madrileños; figuras destacadas del encuentro han sido Vicente, Bartoli, Faura, Gamiz, Recaman y Camps. Por los vencidos, Alonso, Santamaría, Ruiz y Zárraga.—Alfil

La sorpresa, en Mestalla

Empató a tres goles el Zaragoza, en un emocionante partido

VALENCIA, 3; ZARAGOZA, 3

Valencia, 28.—Alineaciones:

Valencia: Goyo; Fernando, Quincoces, Sócrates; Piquer, Sendra; Joel, Fuertes, Machado, Tercero y Segui.

Zaragoza: Lasheras; Torres, Rodolfo, Cortizo; Rubio, Estiragués; Domingo, Wilson, Murillo, José Luis y Vila.

Arbitró el Sr. García Fernández.

En el Valencia, a última hora, hubo que prescindir de Walter y Mestre por hallarse lesionados. La ausencia del defensa se notó

MURILLO

mucho, pero de Walter, no tanto, porque el sustituto, Machado, hizo un gran partido y marcó dos goles. En el Zaragoza, los extremos cambiaron de sitio casi continuamente pasando Domingo a la izquierda y Vila a la derecha. Fueron los primeros veinte minutos de amplio dominio valencianista, mientras que el Zaragoza contenía bien los ataques locales. A los trece minutos realiza el Zaragoza un ataque; Wilson se atrae al portero y cede el balón a Murillo quien, solo ante la puerta, lanza un centro muy templado que parecía gol inevitable. Pero el balón rebotó en un poste y, por último, despejó un defensa. Fué una clara ocasión perdida por el Zaragoza. A los veintisiete minutos se produce el primer tanto. Fué conseguido por Tercero para el Valencia de una brillante jugada personal. Se anima el Valencia, pero el Zaragoza no se achica y, hacia el final de la primera parte, en una excelente combinación de su delantera, remata Murillo, pero detiene muy bien Goyo. Con el resultado anteriormente señalado se llega al descanso.

En la segunda mitad, a los dos minutos se produce una brillantísima jugada de José Luis con remate de Vila, que llega a la red.

El Valencia pasa a contraatacar, pero el Zaragoza sigue jugando con mucha agilidad y su defensa actúa muy bien. Los cambios de los extremos zaragocistas desconciertan a la defensa local. A los diez minutos de esta segunda mitad, José Luis realiza otra magnífica jugada con entrega del balón a Domingo quien remata a bote pronto y bate a Goyo. Este tanto origina una destemplada reacción del público contra el Valencia que éste encaja con serenidad y reacciona enérgicamente. A los veintiún minutos, empa-

DOMINGO

ta de nuevo el Valencia por mediación de Machado que había recibido un pase de Tercero. El partido adquiere un tono muy emocionante por el entusiasmo que los dos equipos ponen en la pelea. A los veintiséis m., se lesiona Vila y, poco después, es Fuertes quien precisa de asistencia médica por haber chocado con el defensa izquierdo zaragocista. Los últimos seis m. son de extraordinaria emoción. A los treinta y nueve m., el Valencia marcaba por mediación de Machado, en un gol de extraordinaria factura. Con este gol parecía asegurada la victoria valencianista, pero dos minutos antes de terminar, una jugada rapidísima del Zaragoza sobre el área del Valencia dió ocasión a que Domingo maracara el tanto del empate definitivo. El defensa valencianista Quincoces había detenido la trayectoria del balón con la mano, pero Domingo remató y llevó la pelota a la red al recoger el rechace del central valenciano. El árbitro, con muy buen criterio, concedió el gol. El resultado fué justo. El Zaragoza, técnicamente, ha causado una gran impresión. Sus jugadores actuaron con gran coraje y entusiasmo en todo momento. Los mejores fueron Rodolfo, Torres, José Luis y Domingo. En el Valencia, que hoy tuvo una delantera con juego ágil, rápido y profundo, falló en cambio en la defensa. Fueron los mejores Tercero, Fuertes y Machado.—Alfil.

Pollitas de un día
SEXADAS
Raza Leghorn
Vencedoras en todas las Clasificaciones y Campeonatos del V Concurso Nacional de Puesta 1958
Venta:
EXPLOTACION AGRICOLA «VENTOSILLA», S. A.
ARANDA DE DUERO

GOLEADA en San Mamés

Merodio (3), Uribe (3), Arieta, Mauri y Arteche autores de los goles

AT. BILBAO, 9; GIJON, 0

Bilbao, 28.—Buen arbitraje de Azón, que alineó así a los equipos:

At. de Bilbao; Carmelo; Orúe, Etura, Cahito; Mauri, Maguregui; Arteche, Uribe, Arieta, Merodio y Gainza.

Real Gijón: Madriles; Medina, Román, Castañer; Pellicer, Cerrillo; Plá, Biempica, Ortiz, Iborra y Alvarez.

La superioridad del Atlético fué rotunda, absoluta, coincidiendo la actuación verdaderamente formidable de los bilbainos con la flojedad del equipo asturiano, de forma que el resultado no podía ser otro. El marcador quedó frenado en nueve-cero, a los veintiún minutos de la segunda parte, pero hubo ocasiones de peligro y remates suficientes para que ascendiera por encima de la docena.

En el primer avance de la tarde, llevado por Maguregui y Gainza, se produjo el tanto inaugural, marcado por Merodio. A los tres minutos y medio, a un centro de Gainza, Uribe remató de cabeza el segundo gol. El tercero, a los trece minutos, fué el producto de un avance entre Arte-

ATLETICO BILBAO

che y Arieta, terminado por esta último de disparo raso. A los veintidos minutos, Uribe, de magnífico tiro alto, logró el cuarto. Todavía antes de concluir el primer tiempo, Mauri y Uribe, a los treinta y cinco y treinta y nueve minutos respectivamente, marcaron dos tantos más, llegándose al descanso con seis-cero en el marcador.

Bajo el mismo signo de superioridad bilbaína se desenvolvió el segundo tiempo. Durante él, los locales marcaron tres tantos, dos obra de Merodio, en los minutos catorce y dieciséis, y uno de Arteche, a los veintiuno, en magnífica jugada individual.

El Gijón causó una impresión muy pobre. En el Atlético todos jugaron muy bien.—Alfil.

Un solo gol y de penalty

Ganó el Granada, aunque jugó mejor el Osasuna

GRANADA, 1; OSASUNA, 0

Granada, 28.—Alineaciones:

Granada: Carlos Gómes; Vicente, Méndez, Larrabeiti; Becerril, Baena; Olalla, Arsenio, Benavídez, Pellejero y Ramírez.

Osasuna: Elizaguirre; Egaña, González, Ciaurriz; Pachín, Glaria II; Cerdán, Marañón, Andrés, Ruiz y Areta.

Arbitró Asensi, bien.

Un solitario gol y de penalty dió el triunfo al Granada frente al Osasuna. Se temió por la victoria durante los 90 minutos, ya que el equipo navarro fué en todo momento superior al local. Le funcionaron mejor las líneas y sus ataques, con mayor profundidad, inquietaron seriamente a Carlos Gómes. La primera mitad finalizó sin que se inaugurara el marcador y en este período el dominio correspondió por completo al Osasuna.

En la segunda parte, a los diez minutos se produjo el gol de la victoria. Pellejero es cogido por un brazo por Ciaurriz y derribado. Benavídez lanza el castigo por bajo y bate a Elizaguirre.

El gol no da tranquilidad a los graderíos porque se aprecia claramente el mal juego de la media local y el de algún que otro delantero.

Se defiende bien el Granada y aprovecha las ocasiones que se le presentan para contraatacar. El encuentro finalizó con la victoria de los locales y con un suspiro de alivio de los aficionados.

Sobresalieron por el Osasuna González, Glaria, Cerdán, Marañón y Areta, y por los locales Méndez, Benavídez, Arsenio y Ramírez.—Alfil.

Ayuntamiento de Aguilar de Campoo
(PALENCIA)
FERIA: "PRIMER MERCADO DE ENERO"
Por coincidir el «PRIMER MERCADO DE ENERO» con la FESTIVIDAD DE REYES, dicho mercado se celebrará
EL SABADO DIA 3 DE ENERO
Aguilar de Campoo, 24 Diciembre de 1958.
El Alcalde,
JOSE GOMEZ BRIZ

Victoria del Sevilla sobre el Celta

Se jugó muy mal en el segundo tiempo

SEVILLA, 2; CELTA, 0

Sevilla, 28.—Sevilla: Cobo; Romero, Campanal, Santín; Ruiz-Sosa, Achucarro; Payá, Diéguez, Pepillo, Antoniet y Szaray.

Celta: Padrón; Quinoche, Villar, Scoane; Marín, Tucho; Escobar, Olmedo, Atienza, Carbayo, Braga.

Arbitró discretamente el señor Martorell.

El primer tiempo fué de neto dominio local que en algunos momentos revistió caracteres abrumadores. A los diez minutos Antoniet, a pase de Pepillo marcó el primer tanto, de cabeza, sacando inmediatamente Quinocho el balón desde dentro de la puerta, circunstancia que hizo protestar a los gallegos por sostener que el balón no había cruzado la raya. Con anterioridad y también después de este tanto, la portería celti pasó por momentos de gran apuro. A los 21 minutos Diéguez empalma un centro magnífico de cabeza de Antoniet y logra el segundo tanto.

Lejos de amilanarse al encajar estos dos tantos, el Celta refuerza sus líneas defensivas, mientras la delantera se lanzaba a contraataques en varias ocasiones, resultando particularmente peligrosas las internadas de Braga.

En el segundo tiempo, la puerta céltica es puesta nuevamente a prueba, siendo casi ininterrumpidamente blanco de los disparos sevillistas durante más de diez minutos. A los 15, Padrón se ve obligado a ceder a córner un chut de Antoniet. El Celta abre sus líneas y consigue penetrar profundamente en el campo local, pero en una escapada, Antoniet está a punto de marcar, teniendo que arrojarse el portero a sus pies para evitarlo.

Se estabiliza después el partido, convirtiéndose en insulso peloteo en el centro del terreno, por lo que el aburrimiento empieza a cundir en las gradas. A los 34 minutos se interna Escobar pero tira fuerte y a los 40, Cobo neutraliza un disparo de Atienza.

En los últimos minutos ambas puertas pasaron por momentos de peligro aunque sin variar la tónica del encuentro.

Destacaron por el Sevilla, Ruiz-Sosa y Achucarro, y Pepillo en la primera parte y por el Celta, Padrón, Villar y Braga.—Alfil.

VILLAR

M.C.D.2022

RESULTADOS Y CLASIFICACIONES

PRIMERA DIVISION

Resultados:

Granada-Osasuna	1-0
Real Sociedad-Betis	3-1
At. Bilbao-Gijón	9-0
Oviedo-Barcelona	2-4
Español-Real Madrid	2-0
Sevilla-Celta	2-0
Valencia-Zaragoza	3-3
At. Madrid-Las Palmas	3-1

CON HOJAS Palmera
Ras, ras... ¡y ya está!

Clasificación

	J.	G.	E.	P.	F.	C.	Pn.
1.—Barcelona	15	11	2	2	46	11	24+ 8
2.—Real Madrid	15	11	2	2	40	13	24+10
3.—At. Bilbao	15	9	2	4	36	19	20+ 4
4.—At. Madrid	15	9	1	5	32	24	19+ 3
5.—Betis	15	8	2	5	33	23	18+ 2
6.—Valencia	15	6	5	4	22	23	17+ 3
7.—Real Sociedad	15	5	4	6	20	17	14— 2
8.—Español	15	6	2	7	19	20	14
9.—Zaragoza	15	6	2	7	22	38	14
10.—Granada	15	6	1	8	17	20	13— 1
11.—Osasuna	15	5	3	7	19	31	13— 1
12.—Las Palmas	15	5	1	9	25	31	11— 5
13.—Sevilla	15	5	1	9	22	29	11— 3
14.—Oviedo	15	4	2	9	12	25	10— 6
15.—Gijón	15	3	4	8	12	44	10— 4
16.—Celta	15	3	2	10	15	24	8— 8

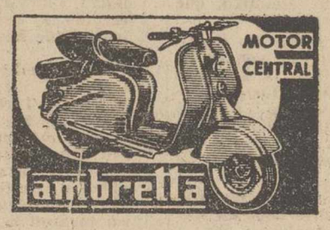

SEGUNDA DIVISION

PRIMER GRUPO

Resultados:

Avilés-Real Unión	6-1
Gerona-Indauchu	2-1
Rayo Vallecano-Tarrasa	0-1
Sabadell-Coruña	4-2
Ferrol-Alavés	2-1
Real Valladolid-Baracaldo	3-0
Basconia-Sestao	5-1
Real Santander-Condal	1-0

MILES DE TRINCHERAS
A PRECIOS DE FABRICA
OFRECE CON GARANTIA
Pañerías CEBRIAN

Clasificación

	J.	G.	E.	P.	F.	C.	Pn.
1.—Valladolid	15	11	2	2	42	16	24+ 10
2.—Sabadell	15	8	4	3	32	22	20+ 4
3.—Ferrol	15	7	3	5	19	23	17+ 3
4.—Sestao	15	6	4	5	25	18	16+ 2
5.—Indauchu	15	6	4	5	22	18	16
6.—Condal	15	7	2	6	25	21	16
7.—Santander	15	7	2	6	18	17	16
8.—Basconia	15	6	4	5	21	21	16+ 2
9.—Coruña	15	6	3	6	32	28	15— 1
10.—Baracaldo	15	4	6	5	14	15	14
11.—Real Unión	15	5	4	6	21	27	14
12.—Alavés	15	4	4	7	18	23	12— 2
13.—Tarrasa	15	5	2	8	21	29	12— 2
14.—Gerona	15	6	0	9	22	33	12— 6
15.—Avilés	15	3	4	8	21	27	10— 4
16.—Rayo Vallecano	15	4	2	9	12	27	10— 6

TRINCHERA DEXTER
Unica trinchera que garantiza por escrito
CALIDAD—RESULTADO Y COLORIDO
Venta exclusiva
Pañerías CEBRIAN

SEGUNDO GRUPO

Resultados:

Málaga-Extremadura	2-2
Badajoz-Jaén	2-1
Almería-Cádiz	1-0
San Fernando-Murcia	2-0
Córdoba-Hércules	2-2
At. Ceuta-Levante	0-0
Eldense-Plus Ultra	1-2
Elche-Tenerife	3-1

GASTESE EL DINERO CON SEGURIDAD
ENCARGANDO SU TRAJE O GABAN EN
Pañerías CEBRIAN

Clasificación

	J.	G.	E.	P.	F.	C.	Pn.
1.—Elche	15	11	2	2	50	19	24+8
2.—At. Almería	15	8	3	4	26	19	19+1
3.—Levante	15	8	3	4	23	16	19+3
4.—Real Jaén	15	8	2	5	28	24	18+2
5.—Tenerife	15	7	2	6	19	18	16+2
6.—San Fernando	15	6	4	5	19	18	16
7.—Extremadura	15	6	3	6	24	29	15+1
8.—Badajoz	15	4	6	5	27	31	14—2
9.—Hércules	15	4	5	6	28	27	13—1
10.—Córdoba	15	5	3	7	29	32	13—1
11.—Plus Ultra	15	5	3	7	21	26	13—1
12.—Murcia	15	5	3	7	17	21	13—3
13.—At. Ceuta	15	5	3	7	16	25	13+1
14.—Eldense	15	4	4	7	26	29	12—2
15.—Cádiz	15	4	4	7	22	32	12—2
16.—Málaga	15	3	4	8	22	31	10—6

PUBLICITAS
Se acercan los Reyes Magos...

En el moderno establecimiento de
LIBRERIA Y PAPELERIA
I. G.
DIARIO-DIA
se ofrecen útiles e instructivos juegos infantiles, proyectores corrientes y sonoros, meccanos, estuches de lapiceros de colores, cajas pintura acuarela, estuches compases, carteras piel, plumas estilográficas, etc., etc.

MOSAICO DEPORTIVO

«Currita», de Palencia, eliminó a «Bravucona», de León, en el Campeonato nacional galguero

Victoria, en fútbol, de Egipto sobre Alemania Occidental

Loroño (imponiendo a Galdeano) firmó por Faema

Alcobendas (Madrid), 28.—Con un día espléndido se ha celebrado la segunda fase eliminatoria del Campeonato Nacional de Galgos en Campo, en el Coto Federativo y en la prolongación del Campamento. Se batió el record en esta clase de pruebas, ya que en cuatro horas se corrieron quince carreras.

En la primera collera se enfrentaron Currita, campeón de PALENCIA, y Bravucona, de León. La palentina, con buen estilo, eliminó a su adversaria en dos carreras de un minuto y minuto y medio de duración respectivamente.

La segunda collera puso frente a frente a Gitana IX, de Jaén, y Ocarina, del Canódromo Pabellón. La perra de Jaén eliminó a su contraria después de correrse dos liebres de 53 segundos y un minuto de duración. Ocarina fué amonestada en la primera carrera.

A continuación Rambla II, de Cádiz, se mostró netamente superior a Radio, de Sevilla, tras tres carreras; una nula de 45 segundos y dos válidas de un minuto tres segundos y un minuto justo.

La cuarta collera necesitó cuatro carreras para que Rebeca IX, de Cuenca, eliminara a Estela, de Avila. La primera carrera de 44 segundos de duración, fué nula. En la segunda se registró un empate con un tiempo de 52 segundos, y las dos válidas, favorables a la vencedora, se corrieron en un minuto 55 segundos y un minuto y un segundo.

Rayito, de Toledo, acusó superioridad sobre Sultana VI, de Cáceres, a la que eliminó del Campeonato tras tres carreras. La primera, nula, duró 20 segundos y las dos válidas fueron de un minuto 42 segundos y un minuto 20 segundos.

En la última collera del día, la burgalesa Díaz se clasificó por eliminación de Romance, de Segovia. Por dos veces Romance volvió a Díaz, lo que demostró que la segoviana no está acostumbrada a la collera automática. Díaz, exento, corrió dos liebres: la primera de dos minutos y 55 segundos y la segunda, de un minuto 20 segundos.

Actuaron de jueces don Mariano García, don Leopoldo de Castro y el decano, don Doroteo Olivares.

Los octavos de final de esta competición nacional se celebrarán el día 4 de enero próximo.—Alfil.

LOROÑO CONTINUARA FIGURANDO EN EL «FAEMA»

Barcelona, 28. — Según informa «El Mundo Deportivo» las conversaciones que venían sosteniendo el C. D. Faema y el corredor ciclista Loroño, han terminado con la prórroga por un año de su contrato de 1958.

Al parecer, una de las condiciones impuestas por Loroño es que siga figurando en el conjunto «Faema» Jesús Galdeano. Así, por lo tanto, el equipo de esta firma industrial será en la próxima temporada, Loroño, Botella, Galdeano, Company, Mas, Beltrán, Pacheco, Escolá, Moreno y Campillo. También figurarán en el mismo club, pero con condiciones especiales, Timoner y Bover.—Alfil.

BALONCESTO

Caen (Francia), 28.—El equipo de baloncesto de Zaragoza ha jugado dos partidos en esta ciudad, perdiendo ambos contra el Caen.

Hoy, el Caen ha ganado por 49 puntos contra 38. El primer tiempo terminó con 18-14 a favor de los franceses.

En el encuentro de anoche, el Caen triunfó por 65 contra 59. La primera parte terminó con 35-28 a favor del Caen.—Alfil.

REGRESO DE GINEBRA EL EQUIPO DE BALONCESTO DEL MADRID

Barajas, 28.—De Ginebra regresó el equipo de baloncesto del Real Madrid. En el aeropuerto fué recibido por el Presidente, don Santiago Bernabeu, y el Delegado de baloncesto del mismo equipo, don Raimundo Saporta.

De Barcelona llegó el Delegado Nacional de Educación Física y Deportes, don José Antonio Elola Olaso.—Alfil.

¡61,538 KMS. POR HORA EN BICI CONTRA RELOJ!

Zurich, 28.—El suizo Oscar Plattner y su compatriota Armin Van Bueren han establecido una nueva marca extraoficial del mundo en ciclismo en la distancia de un kilómetro contra reloj, con salida lanzada a la americana, en un tiempo de 58" 5/10, a un promedio de velocidad de 61 538 por hora. No existen marcas oficiales para las pruebas estilo a la americana. La marca anterior, extraoficial, la ostentaban los belgas Gosselin-Scheresn desde noviembre de 1947, en 59".

El holandés Derksen y el belga De Bakker se clasificaron segundos en la segunda prueba principal del día, Timoner, de España, ganó la prueba tras moto. Resultados de esta prueba: Guillermo Timoner, 25 kilómetros en 21' 39" 5/10, promedio 69,260. Segundo: Bucher, de Suiza. Tercero, Holz, de Alemania, con dos vueltas menos.—Alfil.

EGIPTO VENCIO A ALEMANIA OCCIDENTAL POR 2 a 1

El Cairo, 28.—Egipto ha vencido a la Alemania Occidental por dos tantos a uno en encuentro de fútbol disputado en esta capital. El primer tiempo finalizó con empate a un gol. Algunos aficionados se sorprenderán, sin duda, por este resultado, por la calidad del equipo vencido, campeón mundial de 1954 y cuarto clasificado en el Campeonato, también mundial, del año actual, pero en deporte se dan muchas veces estos lances.—Alfil.

CAMPEONATO DE SELECCIONES JUVENILES

Grupo «B»: Oeste, 1; Cántabra, 2. Grupo «D»: Navarra, 1; Guipuzcoana, 1. Aragonesa, 2; Vizcaina, 3.—Alfil.

LAS SELECCIONES JUVENILES DE NAVARRA Y GUIPUZCOA EMPATAN A UN TANTO

Pamplona, 28.—En San Juan se enfrentaron esta tarde las Selecciones Juveniles Navarra-Guipúzcoa, que empataron a un tanto. La primera parte finalizó a favor de los navarros que obtuvieron su gol por medio del extremo derecho Sánchez. A poco de comenzar el segundo tiempo empata Guipúzcoa por medio de su interior izquierdo. La Selección Guipuzcoana dió la sensación de mejor preparación física. Arbitró el señor Iturrioz, con acierto.—Alfil.

Zaragoza, 28.—En partido de selecciones regionales juveniles, la de Vizcaya venció por tres tantos a dos a la de Aragón en el campo de Torrero.—Alfil.

EN ATOCHA FALLECIO UN ESPECTADOR

San Sebastián, 28. — Durante el partido de fútbol de esta tarde, en Atocha, entre los equipos de la Real Sociedad y el Betis de Sevilla, falleció el espectador don Juan Arsuaga, abogado e industrial de esta capital y persona muy conocida en los medios deportivos de la capital donostiarra. El señor Arsuaga contaba 46 años de edad. El fallecimiento fué a consecuencia de una angina de pecho.—Alfil.

FUTBOL INTERNACIONAL

San José de Costa Rica, 28.—En partido de fútbol, el Saprissa y el equipo brasileño Bangú han empatado a un tanto.—Alfil.

EL NIMES JUGARA EN LISBOA

París, 28.—El Nimes, que actualmente ocupa el primer puesto en la clasificación en el campeonato francés, jugará el día 1 en Lisboa frente a uno de los equipos locales.—Alfil.

¿DONDE RECALARAN?

Gotemburgo, 28. — Suecia perderá en un futuro próximo dos de sus más jóvenes y prometedores jugadores de fútbol, que pasarán al profesionalismo en España.

Se trata de Berndt Berndtsson y Bertil Johansson, extremo derecho e interior derecho internacionales que han confirmado haber recibido una oferta de un equipo español para que marchen a España al objeto de realizar pruebas entre el 1 y 10 de enero próximo.

Johansson dijo haber recibido una carta de un club español. Cuando jugaron en Bilbao, un representante del club español presenció su juego y pese a su actuación —a juicio de ambos jugadores no fué buena por haber estado alejados del torneo por invierno— gustaron. Confían en que sus pruebas constituirán un éxito.—Alfil.

ENCUENTRO INTERNACIONAL DE BEISBOL

Barcelona, 28.—En encuentro internacional celebrado en el campo de Montjuich, el equipo de beisbol C. F. Barcelona venció a la agrupación naval norteamericana "Jonronas" por ocho carreras contra seis.—Alfil.

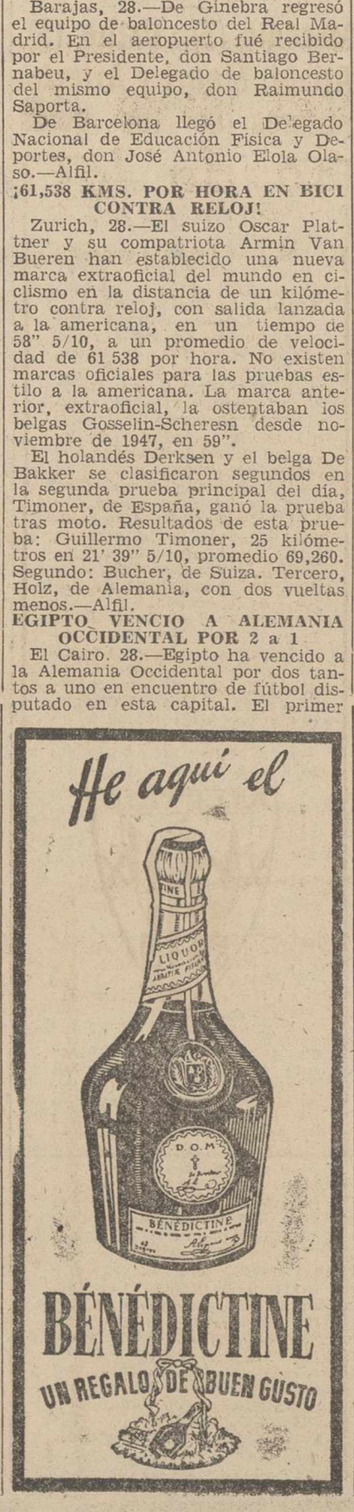

Los demás resultados en TERCERA DIVISION

Grupo primero

Orense 6, Arsenal 1; Zeltia 0, Turista 2; Puenteáreas 3, Vivero 1; Fabril 3, Cambados 2; Pontevedra 2, Flavia 1; Arosa 1, Juvenil 2; Lugo 1, Ordenes 0; Gránpeña 3, Santiago 0.

Grupo segundo

Marino 3, S. Aller 1; Siero 3, U. Entrego 0; Luarca 1, Carayín 1; Calzada 0, Felguera 4; Langreano 0, Turón 0; San Martín 2, Conal 1; Praviano 2, Titánico 4; Caudal-Hispano, aplazado.

Grupo tercero

Erandio 2, Peña 3; Santoña 1, N. Reinosa 1; Guecho 3, Valmaseda 1; Cultural 3, Abanto 3; Apurtuarte 2, Arenas 2; Torrelavega 1, Deusto 2; Galdácano 4, R. Cantabria 0.

Grupo cuarto

Azcoyen 5, Recreación 0; Mirandés 1, Beasain 2; Elgoibar 3, Anaitasuna 1; Iruña 2, Tudelano 1; Oberena-Tolosa, aplazado; Vergara 1, Eibar 1; Villafranca 2, Hernani 2; Logroñés 3, S. Sebastián 1.

Grupo quinto

Monzón 1, Arenas 1; Binefar 3, Gallur 2; Calatayud 3, Andorra 2; Fraga 2, Egea 1; Utebo 2, Mequinenza 1; Triasu 1, Numancia 1; Tauste 1, Barbastro 1; Amistad 4, Teruel 0.

Grupo sexto

Granollers 1, Sans 3; Manresa 6, P. Seco 0; Mercantil 1, S. Andrés 1; Europa 1, Hospitalet 1; Vich 3, Fabra 1; Gimnástico 1, Olot 0; Lérida 1, Puigreig 0; Tortosa 4, Badalona 0; Moncada 2, Mataró 5.

Grupo séptimo

S. Cugar-P. Nuevo, suspendido. P. Nuevo, no se presentó; Gama 0, Ramane 0; Artiguense 6, Amosta 2; Iberia 3, Figueras 1; Banolas 5, Guixols 2; S. Martín 1, Samboyano 1; Rapitense 6, Adrianense 1; La Cava 7, Sallent 2; Horta 1, Manlleu 2.

Grupo octavo

At. Ciudadela 2, Mahón 1; España 1, Mallorca 2; Constancia 9, Felanitx 3; Soler 7, Cardessar 0; Manacor 5, Soledad 2; Alaro 2, Murense 0; At. Baleares 5, Porreras 0; Menorca 0, Alayor 1.

Grupo noveno

Saguntino 0, Acero 0; Gandía 4, Burjasot 0; Portuarios 3, Carcagente 3; Catarroja 3, Castellón 1; Sueca 3, Onteniente 0; Burriana 0, Onda 4; Alcira 1, Olímpico 4; Villarreal 0, Mestalla 2; Alginet 0, Alcoyano 1.

Grupo décimo

Alicante 3, Villajoyosa 2; Sieza 4, Callosa 2; Cartagener 3, Aguilas 0; Almoradí 3, Thader 0; Lorca 4, Novelda 0; Orihuela 3, Elda 1; Imperial 3, Hellín 1; Albacete 1, Crevillente 0.

Grupo undécimo

Iliturgi 6, Balompédica 2; Antequerano 8, Lucentina 0; Ubeda 2, Guadix 2; Ronda 3, R. Granada 1; Linares 5, Malagueño 2; Melilla-Riffien, aplazado; P. Genil 3, Adra 3 (21-12); Algeciras 5, Cordobés 1.

Grupo duodécimo

Marchena 1, Jerez 0; Barbate 1, Huelva, falta; Puerto 2, Bollullos 0; Valverdena 2, P. Real 0; Portuense 3, Utrera 1; La Palma 1, Coria 0; Sanluqueño 2, Ayamonte 0; Jerez Industrial 1, Morón 0.

Grupo décimocuarto

Emeritense 0, Leganés 1; P. Móvil 3, D. Benito 1; Aranjuez 3, Toledo 3; C. Sotelo 7, Moralo 0; Guadalajara 1, Alcázar 1; Villarrobledo 0, Carabanchel 0; Manchego 3, M. Metálicas 1; Getafe 2, Madrileño 0.—Alfil.

Guía MEDICA

Doctor Rafael Fuentes
Suspendida la consulta en estas Fiestas

SANTIAGO MORO
MEDICO - PUERICULTOR
Médico ex interno de la Casa Salud Valdecilla
ESPECIALISTA EN NIÑOS
RAYOS X
Consulta de 11 a 2 y de 4 a 8
Mayor Pral., 116, 2.º. Telf., 1451

José M.ª Martín Barbán
Medicina y Cirugía del aparato digestivo
Consulta, de diez a una
General Franco, 2. — Telf. 3041

V. ALONSO ROJO
CIRUGIA - PARTOS - MATRIZ
Plaza Abilio Calderón, 1, segunda

J. GARCIA-PUENTE LLAMAS
SUSPENDE LA CONSULTA
HASTA EL DIA 3 DE ENERO

S. PAJARES GARCIA
Médico Jefe de los Servicios Provinciales de Puericultura, por oposición
Consulta de Puericultura y Enfermedades de los niños
RAYOS X
Calvo Sotelo, (Jardinillos), 3, 1.º dcha.
Horas: de 12 a 2 Teléfono, 1656

ESCAPA LEAL
OTO-RINO-LARINGOLOGO
Consulta y operaciones:
De 11 a 2 y de 4 a 8
MAYOR, 226

B. AGUAYO LORENT
Medicina y Cirugía
Huesos y Articulaciones
Mayor, 96-2.º. Teléfono, 1954
Consulta: 12-2

RAFAEL M. ALMEIDA
Médico-Jefe del Hospital Provincial por oposición
RAYOS X
Horas de consulta: de 11 a 8
Mayor Pral., 254, 1.º, Izda. Tel. 1983

Ventura Fernández
PULMON, PLEURA, CORAZON
RAYOS X
MENENDEZ PELAYO, 25

C. RODRIGUEZ PASCUAL
Director del Dispensario Oficial Dermatológico y Antivenéreo (por oposición)
ENFERMEDADES DE LA PIEL
Ulceras de pierna - Varices - Hemorroides - Enfermedades ano-rectales
Consulta de doce a dos V. Calderón, 7 Teléfono, 2197

D. DACIO CRESPO H. DE MEDINA
JEFE DE LOS SERVICIOS DE CIRUGIA DEL HOSPITAL PROVINCIAL POR OPOSICION
Consulta de 12 a 2 y de 4 a 6
Fuente Velasco, 1 (detrás de la iglesia de San Lázaro).—Telf. 1658
Operaciones y Urgencias: Clínica San Bernabé. Telf. 2100

PROF. DR. CESAR FERNANDEZ-RUIZ
CIRUGIA DE LA MUJER. — PARTOS
Profesor de Ginecología de la Facultad de Medicina
Jefe de la Maternidad — Maternólogo del Estado
CONSULTA DIARIA, de 12 a 3 Palencia
Mayor Principal, 33. Teléfono 1537
Operaciones y partos: Clínica "San Bernabé"

J. DURANTEZ CAMINERO
MEDICO-OCULISTA
del Servicio Oftalmología del Hospital Provincial de Madrid
consulta en D. Sancho, 10
(Edificio Banco Español de Crédito)

E. ROBLES
José Antonio, 47, 1.º (Salón) de once a una y media. Tlf. 1418
ENFERMEDADES DE LA PIEL
Cáncer. Tumores. Ulceras. SIFILIS VENEREAS
ENFERMEDADES DE LAS VIAS URINARIAS Y GENITALES
Electroterapia. (Diatermia, onda corta. Electrocoagulación. Rayos U. Corrientes, etc.). Nieve carbónica. Análisis.

J. M. MIGUEL MARCOS
CORAZON VASOS PULMON
Médico de Casas de Socorro y Hospitales Municipales, de la Marina Civil y de A. P. D. por oposición
Diplomado en Tisiología, Sanidad y Geriatría
Ex-asistente a los Servicios de Cardiología del Instituto Nacional de Cardiología, del Instituto de Patología Médica del Dr. Marañón y de la Casa de Salud Valdecilla
Ex-Becario de la Lucha Nacional Antituberculosa
RAYOS X ELECTROCARDIOGRAFIA BRONCOSCOPIAS
Consulta de 11 a 1 y de 4 a 6 Don Sancho, 10

O. DURANTEZ MAYO
Puericultor titulado, Exmédico de guardia del servicio de niños de la Facultad de Medicina de Barcelona
Plasmoterapia e Hibernación. Especialista en niños
RAYOS X
Consulta de 10 a 1 y de 4 a 6
Valentín Calderón, 19, 2.º

J. M. QUEMADA SISNIEGA
Medicina y Cirugía de Aparato Digestivo
De la Real Academia de Medicina de Valladolid
Diplomado en el Hospital de la Sta. Cruz y San Pablo, de Barcelona
CONSULTA { Martes De 10 a 12
Viernes De 10 a 12
Sábado De 4 a 6 y horas convenidas
DON SANCHO, 10

MAXIMILIANO FERNANDEZ FERNANDEZ
Asistente del Instituto de Oftalmología y Hospitales Moorfields y Westminster de Londres. Ex-cirujano residente del Hospital de Oftalmología de Woolwerhampton. Oftalmólogo del Estado. Profesor de la Facultad de Medicina
Enfermedades y Cirugía de los ojos
VALENTIN CALDERON, 19 Y 21, 3.º IZDA.
Consulta de 2 a 5 PALENCIA

M.C.D.2022

El Atlético de Palencia sucumbió en el barrizal de Zatorre

Durante todo el segundo tiempo el equipo morado jugó con diez jugadores por lesión de Armando

Burgos. — (Crónica de nuestro enviado especial, RAMON). No queremos poner paliativos a la victoria conseguida por el equipo burgalés frente al Palencia, ni tampoco creemos que en mejores condiciones se hubiese dado la victoria para los colores morados-azulgranas esta tarde. Sólo queremos hacer resaltar, una vez más, las impracticables condiciones en que se encuentra el terreno de juego, tanto para unos como para otros, aunque naturalmente siempre favorable al equipo local más acostumbrado a desenvolverse sobre el barrizal.

EXTRAORDINARIO PRIMER TIEMPO DEL BURGOS

Mal se puso la cosa para los chicos del Palencia, durante esta primera parte del encuentro, por la facilidad de disparo a puerta de los burgaleses que les permitió retirarse a la caseta con tres goles en su casillero y por el magnífico juego que desarrollaban parte de los jugadores blanquinegros, especialmente Iborra, Lorenzo, Carlos y Manolete, ya que ellos solos se bastaban para llevar al portal de Ochoa el peligro de una forma constante. El Burgos, durante esta primera parte supo aprovechar el absurdo marcaje que se practicaba por parte del equipo contrario para dejar el partido resuelto de una manera definitiva, ya que frente a la escasa peligrosidad de los delanteros morados, el tanteo logrado dejaba fuera de lugar al más optimista. Puede que si especialmente Carriedo no hubiese marcado tan lejos a Iborra, ya que este jugador fué el auténtico animador del quinteto atacante y Errasti hubiese acertado en las dos ocasiones que tuvo de disparar a puerta y que incomprensiblemente se empeñó en ambas ocasiones en cederle la pelota a Sigüenza y que esta no llegó a ser rematada por el pequeño extremo, por la obstaculización del barro, puede, repetimos, que si estas circunstancias no se hubiesen dado con tan mala fortuna para los palentinos el partido hubiese tenido más emoción al menos, ya que careció absolutamente de técnica y buen jugar de conjunto. De todas maneras creemos que el Palencia de esta tarde se portó bien en términos generales.

Barrot fué objeto de una falta dentro del área y que el árbitro se encargó de que se sacara desde fuera de la zona de penalty, con el consiguiente disgusto de los jugadores morados. — (Foto Ramón).

Parada de Ochoa evitando un gol que ya se cantaba y que el portero palentino se encargó de neutralizar con su singular maestría, demostrada en lo que va de campeonato. (Foto RAMON)

SEGUNDA PARTE: CONTRA LOS ELEMENTOS

Al salir al terreno de juego los equipos el público que llenaba los graderíos empezó animando a su equipo en busca de que éstos no se durmieran sobre las rentas de los tres goles conseguidos y trataran de ampliar la ventaja. Sin embargo, la portería palentina esta segunda mitad quedó imperforada gracias a la buena labor de la defensa palentina, compuesta por todos los jugadores palentinos, ya que prácticamente fueron embotellados. Al poco de comenzar el segundo tiempo a la salida de un córner, Armando despeja una pelota que intentaba a su vez despejar Ochoa, saliendo del encontronazo lesionado el extremo palentino y quedando el equipo con diez jugadores. Esto hizo que el conjunto morado se abstuviera en adelante de contraatacar, preocupándose sólo de defender su puerta, y lo lograron por la acertada vigilancia que se estableció sobre los hombres claves del ataque local. Durante toda esta mitad nos aburrimos de lo lindo, ya que para los amantes del buen fútbol el espectáculo que presenciamos fué lamentable y más tenía de circense que de deportivo, fué un constante ir y venir del balón sobre la portería de los palentinos, con los jugadores enfangados hasta el cuello de barro, y sin saber, nadie, salir de las «melées» que se producían.

Divirtieron, eso sí, a los espectadores con sus aparatosas caídas y fallos.

COMO VIMOS AL BURGOS

En la puerta, la labor de Beitia pasó desapercibida, ya que tuvo enfrente a un ataque completamente inútil. En la defensa, a pesar que durante el segundo tiempo actuaron en plan de atacantes, se vieron más fallos que aciertos ya que pasaron la pelota mal y fueron desbordados las pocas veces que lo intentaron los delanteros contrarios, con demasiada facilidad, a nuestro modo de ver. En la media es donde radica el verdadero manantial de juego de los burgaleses, ya que cuenta con dos extraordinarios jugadores que en un alarde de facultades y de buen jugar se hartaron de hacer servicios a sus delanteros y a pesar de que contaron con una absoluta falta de marcaje por parte de los interiores morados, también es cierto que sacaron el máximo de rendimiento a la situación de privilegio en que por desgracia se tuvo que dejar la zona central del campo, a raíz de la lesión de Armando. En la delantera fueron los más destacados el extremo Iborra, sobre todo en la primera mitad, el buen sentido de conducir a la delantera que demostró tener el fino interior Lorenzo y algunos remates sueltos de Resque, Emilio y Angel.

En conjunto el Burgos nos agradó, si bien, es verdad, que con ese equipo que opuso a los palentinos no parece que pueda aspirar a los puestos de privilegio.

OMEGA, LONGINES, ETERNA, CERTINA, DUWARD, siempre las mejores marcas de reloj en LA ESFERA.

EL ATLETICO DE PALENCIA

El Palencia de esta tarde ha jugado por bajo de su término medio, especialmetne por el estado del terreno de juego. Trataron, eso sí, de jugar al fútbol, pasándose la pelota con admirable maestría y trenzaron algunas combinaciones que por desgracia no tuvieron en última instancia el hombre capaz de rematar la jugada o el avance. El mejor de los morados fué sin duda el portero Ochoa, que detuvo algunos balones con el sello de gol y que le valieron las más fuertes ovaciones que se escucharon esta tarde en Zatorre. La defensa estuvo un poco despistadilla en los primeros momentos, que para su desgracia fueron bien aprovechados por sus enemigos; después, volvieron a ser los de siempre en rendimiento. Los tres medios que esta tarde presentó el Atlético fueron una defensa más, ya que las circunstancias les obligaron a preocuparse de atender a su marco más que a tratar de suministrar algún que otro balón a sus delanteros. En la delantera se puso una vez más de manifiesto su absoluta falta de disparo hasta el extremo de no recordar ni un solo tiro. En realidad, esta delantera estuvo compuesta por Armando y Errasti en la primera parte y después por Errasti solo, ya que tanto Barrot como Sigüenza pasaron «las de Caín» tratando de sostenerse sobre el campo y bastante tuvieron con preocuparse de eso.

Goles: A los nueve minutos de juego, Iborra, de un punterazo al ángulo, consigue el primer gol.

22 minutos.—En pleno dominio local, Lorenzo saca un fuera de banda sobre Manolete, éste centra sobre puerta y Angel, sin parar, remata un gol muy bonito.

36 minutos. — Iborra, nuevamente, después de una jugada de toda la delantera, acierta a colocar la pelota entre una barrera de jugadores, lejos del alcance de Ochoa.

A las órdenes del colegiado leonés señor Pantín que tuvo una actuación irregular y que fué protestado por el público los equipos se alinearon así:

Burgos C. F.: Beitia; Pestaña, Goñi, Echevarría; Manolete, Carlos; Emilio, Lorenzo, Angel, Resque e Iborra.

PALENCIA: Ochoa; Carriedo, Horacio, Corcuera; Nando, Vázquez; Armando, Medina, Errasti, Barrot y Sigüenza.

Horacio y Corcuera tratan de alejar el peligro de su puerta en un córner que se sacó contra la portería palentina y que no tuvo consecuencias. (Foto RAMON)

Los números cantaron así en el Grupo 13 de Tercera División

Amplia derrota de la Cultural en Plasencia, perdiendo el primer puesto de la clasificación, que pasa a ocupar el Salamanca

Breve resumen al terminar la primera vuelta

TERCERA DIVISION

Resultados:

Béjar-Hullera (jugado el 21)	5-0
Fasa-Juventud (jugado el 21)	0-2
G. Arandina-Astorga	4-2
Plasencia-Cultural Leonesa	6-1
Júpiter-Cacereño	5-2
Salamanca-Europa (jugado el 21)	3-1
Burgos-PALENCIA	3-0
Zamora-Ponferradina (jugado el 21)	3-0

Clasificación

	J.	G.	E.	P.	F.	C.	Pn.
1.—Salamanca	15	11	0	4	43	17	22+ 6
2.—Cultural Leonesa	15	11	0	4	33	16	22+ 8
3.—Plasencia	15	10	0	5	36	20	20+ 4
4.—Béjar	15	9	2	4	37	28	20+ 6
5.—Burgos	15	9	0	6	38	22	18+ 2
6.—Zamora	15	7	4	4	25	18	18+ 2
7.—Cacereño	15	8	2	5	28	22	18+ 4
8.—Hullera	15	7	3	5	30	29	17+ 3
9.—Ponferradina	15	7	2	6	30	20	16
10.—Europa Delicias	15	6	3	6	29	23	15+ 1
11.—Júpiter	15	6	2	7	22	26	14— 2
12.—G. Arandina	15	5	3	7	27	35	13— 3
13.—PALENCIA	15	4	3	8	21	29	11— 3
14.—Juventud	15	4	1	10	15	34	9— 5
15.—Astorga	15	3	1	11	14	40	7— 7
16.—Fasa	15	0	0	15	13	62	0—16

BREVE COMENTARIO A LA JORNADA

Anunciábamos: «Lo malo será si a alguno se le indigestan los turrones»... Y hete aquí que eso parece que le ha sucedido a la Cultural Leonesa, puesto que ha perdido por un resultado escandaloso en Plasencia. Con esa derrota ha perdido el liderato que había ostentado desde que empezó la Liga. Ha quedado, por tanto, al terminar la primera vuelta, en segundo lugar, puesto que el Salamanca le gana por mejor cociente general, de momento. Pero lo grave, es el síntoma. Veníamos observando a la Cultural como un equipo que está sufriendo una crisis de moral, de forma, o de cualquier otra de las circunstancias que motivan un descendimiento en sus resultados. Este amplísimo 6-1 en contra, parece confirmarlo. Con lo cual, o tendrá que reaccionar fuertemente al empezar la segunda vuelta, o auguramos que esa pérdida del primer puesto que ha sufrido en esta jornada, le dure algunas más.

Por haberse jugado el domingo anterior cuatro partidos —cuyos resultados, en honor de las festividades navideñas no comentamos entonces, dando un compás de espera a la pluma— esta jornada del domingo ha tenido, ni más ni menos, como nota sobresaliente, esa amplísima victoria del Plasencia, y, si aquilatamos más, la amplia victoria también del Júpiter frente al Cacereño, aunque este último resultado no sorprende tanto, pues dadas las características del equipo extremeño en sus salidas, ya augurábamos una victoria de Júpiter, aunque no fuera por tan claro margen.

Resultado normal el registrado en Zatorre. Hoy por hoy, el Burgos es mucho más equipo que el Palencia. Nos duele, sin embargo, el «cero» de nuestras filas, aunque no la diferencia de los tres goles, que, repetimos, la encontramos natural. Pero que siga la vanguardia palentina sin encontrar la boca de gol —aunque haya jugado sin su delantero centro titular, lesionado sin poderse alinear— sigue confirmando la poca efectividad ante los marcos contrarios de nuestro equipo.

Finalizó, por tanto la primera vuelta del torneo. Quedan las espadas en alto para el primer puesto entre el Salamanca —hoy líder por primera vez en la temporada— y la Cultural Leonesa. Entrambos estará, al parecer, la lucha para los que han de clasificarse. Claro está que si alguno de ellos cediese en su potencialidad —y ya hemos escrito antes algo sobre la Cultural en este aspecto, y, en cambio, en el Salamanca, sin llegar a su afianzamiento total, parece estar mejor en estos momentos— si alguno, repetimos, cediese en su potencialidad, ahí están a la caza Béjar, Plasencia, Burgos, Zamora y Cacereño dispuestos a dar el salto. Y como quedan aún otros quince partidos —que no son pocos, en verdad— todavía queda mucha Liga por delante y nos disponemos a ver muchas cosas atractivas y hasta sorprendentes.

Por la cola, convendrán todos con nosotros en que al Fasa no hay quien le salve del «farolillo rojo». Continúa sin haber obtenido ni un solo punto, en toda esa primera vuelta que finalizó. Lógico será pensar que, por mucho que reaccione, no podrá salir del último puesto.

Queda el equipo que ha de acompañarle. El astorga parece que tampoco da muchas señales de resurgimiento, y acaso pudiera ser el otro conjunto que, en caso de descender dos, acompañaría al Fasa.

Y quedan, ya muy juntos, el Juventud y el PALENCIA. A nuestro equipo le ha perjudicado, muy directamente, la victoria que el equipo burgalés obtuviera el día 21 en Valladolid, pues el Juventud se ha quitado dos negativos de su casilla, y a cualquier tropiezo de los palentinos quedarían igualados, aunque siempre con ventaja para los nuestros de haber obtenido en Zatorre un empate. y, hoy por hoy, llevar mejor cociente general, el cual, dicho de paso, creemos que no ha de tener influencia, y sí, en cambio, el particular, en su día. Pero bien claro está que los palentinos empiezan la segunda vuelta con una amenaza bien tangible y cercana y que pasado la jornada próxima en El Calvario —donde, naturalmente, cabe esperar una victoria del Salamanca clara sobre los nuestros— habrá que atarse bien las botas en las jornadas sucesivas, pasada esa inicial que citamos de la segunda ronda, para sumar puntos que eviten un descalabro final.

Claro que esto dependerá, en su mayor parte, de la voluntad y moral de los jugadores palentinos. De esto, quizá escribamos otro día. Merece la pena.

Y ahora, amigos lectores, que pacientemente habéis seguido estos comentarios escritos siempre a una velocidad supersónica, impuesta por las obligaciones perodísticas, os deseamos un feliz Año Nuevo con muchas prosperidades para todos. Es lógico que entre los que incluimos en nuestros votos de «prosperidades» estén el «Atlético PALENCIA», directivos, jugadores, seguidores y aficionados en general, así como nuestros queridos compañeros en esta ingrata labor de la crítica deportiva, hoy más ingrata que nunca por las razones que ellos mismos saben y conocen como nosotros.

LOS PARTIDOS PARA EL DOMINGO DIA 28 DEL ACTUAL
(Empieza la Segunda Vuelta)

Burgos (0)-Zamora (2).
Salamanca (2)-PALENCIA (1).
Júpiter (2)-Europa Delicias (2).
Plasencia (0)-Cacereño (2).
G. Arandina (0)-Cultural Leonesa (3).
Fasa (1)-Astorga (2).
Béjar (2)-Juventud (1).
Hullera (3)-Ponferradina (2).

Los números que van entre paréntesis, indican los goles que los respectivos equipos obtuvieron en los partidos entre sí en la primera vuelta del torneo.

400.000 hombres viven de la industria norteamericana de los proyectiles

75 grandes Compañías, 92 Universidades técnicas y más de 3.000 millones de dólares anuales

WASHINGTON. — (Crónica especial para Agencia FIEL, por Benvenuto DAGNESE).

El éxito obtenido con la puesta en órbita del conjunto del proyectil intercontinental «Atlas» —según se sostiene en los medios responsables del Departamento de Defensa de los Estados Unidos— se debe a la especialización alcanzada por la industria norteamericana de los proyectiles que en estos últimos años de intensa labor e investigaciones.

Objetos de regalo, los más prácticos y bonitos, adquiéralos en LA ESFERA.

«Esta es una primera etapa alcanzada por nuestra industria balística —se ha precisado— que ha abierto el camino para una meta que nos habíamos propuesto. El lanzamiento, con un «Atlas D», de un «Manned Satellite» (es decir, de un satélite llevando a bordo un hombre) que, tras haber dado algunas vueltas alrededor de la Tierra, regrese a la superficie de nuestro mundo.

La colosal fuerza industrial y científica de Estados Unidos en el campo de la producción e investigación de proyectiles, puede sintetizarse en las siguientes cifras que se han divulgado por primera vez: «75 grandes industrias llamadas «prime contractors», las cuales proceden a la proyectación, preparación y fabricación de los 42 tipos de proyectiles de la Aviación, del Ejército y de la Marina, a través de más de 5.000 fábricas subsidiarias, pertenecen al campo de la metalurgia, de la mecánica, de las materias plásticas, de los metales-cerámicos, de la electrónica, de los propelentes líquidos y sólidos y de la biología espacial. El trabajo de laboratorio y de investigación científica es seguido por millares de científicos que desarrollan sus actividades en centros de investigación acondicionados en 92 Universidades técnicas. Los agregados, en fin, a la producción balística norteamericana rebasan el número de 400.000, sin contar los militares. Tres mil millones de dólares es el balance total de semejante aparato productor, pero en este momento tienen contratos por 3.500 millones de dólares anuales. Por lo que respecta a la investigación y desarrollo de los proyectiles, anualmente se gastan más de dos mil millones de dólares.

Acerca de las características del proyectil «Atlas», a quien los expertos del Departamento de Defensa conocen por la sigla «SM-65», se han facilitado las siguientes informaciones: la principal industria que participa en su fabricación es la «Convay» y la «Ramo-Wooldridge». Esta última es un instituto que sirve de puente entre el Departamento de Defensa y numerosas sociedades «prime contractors».

El «Atlas» tiene un radio de acción de 5.500-6.200 millas; una velocidad de 15.000 millas por hora; es de dos estadios; tiene 75 metros de longitud y 10 de diámetro; pesa 243.000 libras a plena carga; la mayor parte de sus estructuras son de acero inoxidable; emplea un sistema de dirección radar de «efecto doppler», fabricado por la «Ge-Burroughs». El primer estadio del «Atlas» fabricado por la «Rocketdyne», emplea tres motores cohete alimentados por oxígeno líquido y kerosene, que le aseguran un empuje de 300.000 libras.

...y cuando la hora es certera..., el reloj es de LA ESFERA.

El segundo estadio, fabricado también por la «Rochetdyne», emplea oxígeno líquido y kerosene y asegura un empuje posterior de 100.000 libras. El «Atlas» pues, cuenta con una fuerza propulsora de 400.000 libras.

La «Consolidated Western Steel» y la «National Steel» han previsto los aparatos de lanzamiento; la «Flexonics Corp» y la «Reaction Motors» la preparación de los procedentes; la «North Ketay» y la «Potter Insrument» la instalación del radar y el sistema de control; la «Goodyear Air Cfraft», en fin, los servicios y transportes del vehículo.

El «Atlas» es el proyecto «ICEM» (intercontinental) más grande de Estados Unidos y es más voluminoso que su hermano el «Titán», que tiene estructura y aluminio.

Si Vd. quiere un reloj de calidad visite un establecimiento de categoría. LA ESFERA, le ofrece un maravilloso surtido para Reyes

EL SEÑOR
Don Eusebio López Díaz
(Delineante de la Fábrica Nacional)
Falleció en Palencia el día 29 de diciembre de 1958
A los 42 años de edad
Habiendo recibido los S. S. D. E. P.

Su desconsolada esposa Amparo Garrido Pérez; hijos Antonio y Carlos; hermanas Felisa, Prudencia y Elena; hermanos políticos Eloy Real, Lorenzo, José, Juanito, María, Petra, Rita, Sabina, Ricardo y Teodoro; tío Gonzalo Díaz; sobrinos, primos y demás familia,

Ruegan una oración por el descanso de su alma.

Vigilia: Martes, 30, a las cinco menos cuarto de la tarde y a continuación la conducción del cadáver al Cementerio de Nuestra Señora de los Angeles.

Funeral: Miércoles, día 31, a las 9 y a continuación la Misa de familia.

Iglesia Parroquial: San José.

Casa Mortuoria: Obispo Fonseca, 19.

«El Ocaso» Cía de Seguros
Pompas fúnebres «Hontiyuelo»

Deléitese con un buen libro
Pida las últimas novedades a
L. G. DIARIO - DIA
Mayor, 147 - PALENCIA

Los perros transmiten el catarro

Nueva York.—(ICE). — Aunque el perro, está considerado como el mejor amigo del hombre, son muchas las enfermedades que se transmiten a través suyo. En un informe presentado recientemente ante el congreso anual de Asociación Veterinaria Americana se ha revelado que una de las enfermedades que transmiten con mayor frecuencia es el catarro.

Como la población canina de los Estados Unidos es de 25 millones de perros, esto explica que los catarros sean tan frecuentes en el país.

El Ministro de la Vivienda en Málaga

El Sr. Arrese asistió a la inauguración de la iluminación artística de la Alcazaba y jardines exteriores

Málaga, 28.—El ministro de la Vivienda, don José Luis de Arrese, ha asistido a la inauguración oficial de la iluminación artística de la Alcazaba, jardines exteriores y teatro romano. El aspecto de este lugar monumental malagueño es verdaderamente bello y armonioso y cobra ahora, con esta iluminación, un valor extraordinario.

Con el ministro han asistido también el gobernador civil y jefe provincial del Movimiento, alcalde, presidente de la Diputación, gobernador civil de Ciudad Real, inspector general jefe del Servicio Nacional de Excavaciones Arqueológicas, comisario provincial de Excavaciones Arqueológicas, académicos, técnicos y otras autoridades y jerarquías, así como representaciones del grupo de amigos del teatro romano.

La Plaza de la Aduana y la calle Alcazabilla estaban completamente llenas de público. El ministro elogió el gran acierto de esta iluminación que una vez que sea ampliada al interior de los jardines de Puerta Oscura, supondrá un atractivo más para el turismo malagueño.

Después, el ministro y sus acompañantes recorrieron parte de esta zona y el teatro romano y el señor Arrese examinó los planos de las obras de excavación que van a efectuarse para dejar este recinto monumental totalmente al descubierto.—Cifra.

MILES DE PLUMAS ESTILOGRAFICAS

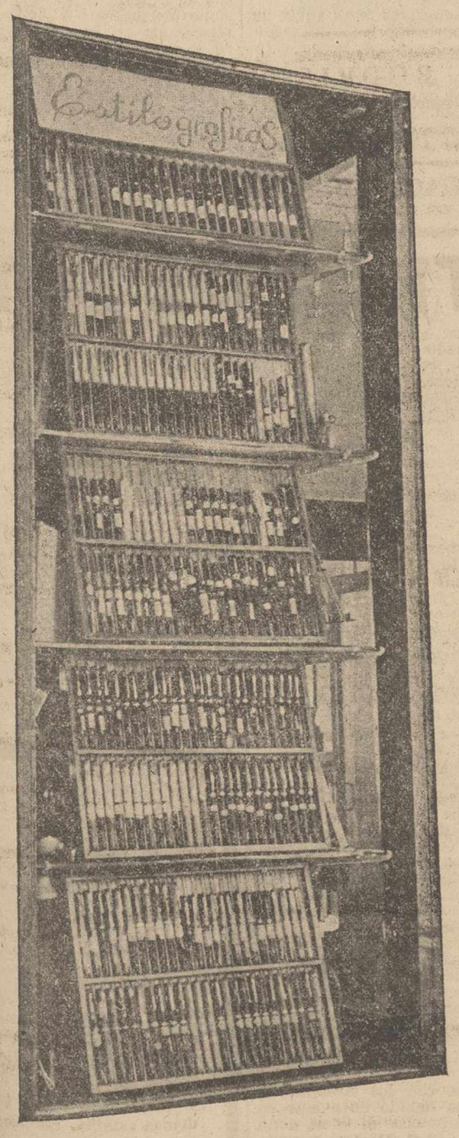

PAPELERIA DE
I. G. DIARIO-DIA
PALENCIA

Cortefiel, es exclusivo de CASA MARTIN. Abrigos, gabardinas, trincheras, trajes
Mayor, 86. — Teléfono 3296
PALENCIA

M.C.D.2022

SEGUNDA DIVISION
GRUPO PRIMERO

El Sabadell, que perdía por 0-2, remontó la diferencia y triunfó sobre el Coruña

Rayo Vallecano se "afianza" en la cola al perder en su casa frente al Tarrasa

REAL AVILES, 6;
REAL UNION DE IRUN, 1

Avilés, 28. — Alineaciones: Irún: Emeri; Lasa, Martiarena, Zugasti; Mayoral, Anabitarte; Arocena, Vázquez, Azcárate, Juanjo y Cerro.

Avilés: García; Valentín, Riondas, Chelona; Cabal, Vallejo; Antonín, Sport, Doval, Bellón y Julián.

Arbitró el colegiado gallego señor García Rodríguez, muy benévolo en las jugadas peligrosas dentro del área y mal auxiliado por los jueces de línea.

El terreno de juego se hallaba totalmente embarrado. A los 15 minutos, en una gran jugada de todo el ataque local, Antonín, al recibir un pase de Sport remata el primer gol. A los 33, Antonín al recibir un pase de Sport, centra sobre puerta; el guardameta irunés no acierta a sujetar el balón y Doval, que venía lanzado, remató de cabeza el segundo tanto. Un minuto más tarde, Cerro se interna y cede el balón a Juanjo quien, después de driblar a dos defensas del Avilés, chuta desde cerca y consigue el gol del Irún.

En la segunda mitad, a los cuatro minutos, al ejecutarse un córner en la puerta visitante, el balón, centrado por Antonín y desviado de cabeza por Doval, es rematado finalmente por Julián desde cerca, consiguiendo el Avilés su tercer gol. A los 11 minutos, Antonín, ejecuta una falta de Sport, desviando de cabeza el balón y marca el cuarto tanto. Un minuto después, un despeje de la defensa local, lo recoge Julián, centrando sobre puerta, y Doval, que iba lanzado, marca el quinto tanto. A los 38 minutos cuando Doval intentaba rematar fuerte a la portería del Irún, es cargado violentamente por Zugasti, señalando el árbitro penalty, que Vallejo ejecuta, marcando el sexto gol. Cuando iban jugados 18 minutos de la segunda tanda, en un momento de acoso ante la puerta local, al pretender despejar de córner el portero García, cayó sobre Vázquez, interior derecho del Irún, que hubo de ser retirado en camilla. Fué trasladado al hospital por temer que sufriera fractura de una pierna. Se le hizo una radiografía que sólo acusó fisura del tobillo izquierdo. El encuentro fué de neta superioridad local y de juego brillante hasta que se registró la lesión citada, que influyó en el ánimo de todos, y, desde entonces, y hasta el final actuaron con apatía. El Irún causó pobre impresión, mostrándose muy lentos debido a la veteranía de muchos de sus componentes. Sólo jugó con acierto es escasas ocasiones en el centro del terreno. La defensa falló constantemente, por lo que el portero, que fué el mejor de su equipo, hubo de multiplicarse para evitar una más amplia derrota. En el ataque sólo brillaron Vázquez y Azcárate. En el Avilés, sobresalieron Vallejo, Sport y Bellón.—Alfil.

GERONA, 2; INDAUCHU, 1

Gerona, 28.—Arbitró el señor Fiol, cuya actuación fué mala. A sus órdenes los equipos presentaron estas alineaciones:

Gerona: José Ramón; Lacasa, Curta, Muñoz; Espelet, Navarro; Viñas, Danés, Lach, Avelino y González.

Indauchu: Terea; Azcueta, Valiño, Lecea; Elordoy, Uría; Gómez, Gojenuri, Barrenac, Sacia y Omero.

Escasa calidad de juego a lo largo de todo el encuentro. Victoria apretada pero merecida de los locales. A los diez minutos, Avelino, de tiro por alto, marca el primer tanto de la tarde. Habían transcurrido 29 minutos, cuando el propio jugador, de cabeza, y a la salida de un córner, marcaba el segundo y último para los suyos. El dominio en este tiempo correspondió al Gerona.

En la segunda mitad, de mayor dominio visitante, éstos logran acortar distancias, al marcar Lecea un magnífico gol a un minuto para el final.

Por el Gerona destacaron Lach y Avenillo y por los vencidas Uría, Lecea y Valino.—Alfil.

RAYO VALLECANO, 0;
C. D. TARRASA, 1

Alineaciones: C. D. Tarrasa: Sanfélix; José Carlos, Rico, Llaneza; Arro, Jimeno; Alfonso, Chelo, Paulino, Gallardo y Ribas.

A. D. Rayo Vallecano: Quintero; Jaco, José Luis, Barragán; Buendía, Nino; Juanes, Baticón, Artiles, Monedero y Marcos.

Arbitró el colegiado guipuzcoano señor Irastorza, cuya actuación fué enérgica y buena.

Dominio alterno durante los primeros diez minutos del encuentro. El Tarrasa crea juego con mucha más facilidad, mostrándose superior en conjunto y evidenciando una mayor peligrosidad en su ataque. El terreno, pesado a causa de las lluvias recientes, dificulta la vistosidad de un juego de clase más depurada. Los catalanes se imponen con gran coraje y tesón, pasando a ejercer dominio territorial. A los 33 minutos y en jugada fortuita se lesiona el defensa egarense Llaneza, que pasa a ocupar el sitio de Paulino, desplazándose éste a extremo izquierdo y Ribas a la defensa. La delantera catalana llega con facilidad ante Quintero y dispara desde todos los ángulos de tiro. A los 35 minutos, Paulino, escapa por la izquierda, forcejea con los defensas, cede en corto a Gallardo, éste centra y, Alfonso, con gran habilidad y serenidad manda el esférico, por encima de Quintero, a las mallas. Primer y único tanto del encuentro. Reaccionan los locales que se vuelcan sobre los dominios del Tarrasa, pero la defensa y media egarense se desenvuelve con aplomo y energía. El encuentro se juega a una velocidad muy notoria.

Iniciada la segunda parte, los jugadores del Rayo buscan afanosamente el empate, mas los terrasenses se anticipan a todas las jugadas, entregan con más precisión, pasan con más profundidad y su defensa sigue eficaz y segura.

Existen momentos de peligro para ambas metas, pero sin resultado positivo. Hacia las postrimerías, el partido se endurece e Irastorza corta todos los conatos agresivos.

Asistimos a unos minutos verdaderamente emocionantes, en los que los locales se esfuerzan en marcar y los visitantes en defender su suerte. La victoria tarrasense ha sido merecida, fruto de la superioridad.—Alfil.

SABADELL, 4; CORUÑA, 2

Sabadell, 28.—Alineaciones: Sabadell: Parcet; Grau, Datzira, Rovira; Totorica, Irazoqui; Máiquez, Grau, Xanín, Crive y Sitges.

Coruña: Jelucho; Reja, Anca, Collar; Manín, Moll; Polo, Cancio, Celoso, Vigo y Manchón.

El encuentro de hoy ha sido el mejor del Sabadell en lo que va de temporada, y más si se tiene en cuenta que ha tenido que remontar un dos cero favorable a los visitantes.

A los 30 segundos de juego, un rechace en corto del meta sabadelense es aprovechado por la delantera coruñesa para marcar el primer gol de la tarde. Ocho minutos después, tras una jugada de toda la delantera de los visitantes se anotan el segundo tanto. Acorta distancias el once vallesano al marcar Gargallo. Y a los 37 minutos Orive logra el mejor gol marcado de la tarde y que significa el empate a dos. Con este resultado se llega al descanso.

En la segunda mitad, a los 15 minutos, el árbitro anula un gol de Orive por supuesta falta. En pleno dominio sabadellense, Xanín, deshace la igualada. Faltaban dos minutos para que el encuentro finalizase, cuando Reja incurrió en penalty, que sacado por Gargallo, marca el cuarto, que es el resultado definitivo.

Los mejores del Coruña fueron Gelucho, Manín, Polo y Manchón, y por el Sabadell, todos estuvieron bien, mas Rovira y Totorica fueron las figuras del encuentro.—Alfil.

FERROL, 2; ALAVES, 1

El Ferrol del Caudillo, 28.—Alineaciones: Ferrol: Gantes; Granda, Sánchez, Anca; Chinín, Ruiz; Miche, Marcelino, Malpica, Alvarez, Suco.

Alavés: Arocena; Echániz, Gorospe, Zubizarreta; Palier, Ibarra; Azcárraga, Echániz, Arriarán, Hormaeche y Gabiola.

El partido fué jugado a tren fantástico, con coraje y entusiasmo por ambos bandos. A los 6 minutos del primer tiempo Azcárraga marcó el tanto del Alavés. A los 28, Ruiz estableció el empate. A los 36, a la salida un córner lanzado por Miche, Suco marca el segundo tanto ferrolano.

En la segunda mitad no funcionó el marcador.

Se tiraron cuatro córners contra el Ferrol y nueve contra el Alavés.

Destacaron por el Ferrol, Ruiz, Anca, Miche y Suco y por el Alavés, Arocena, Echániz, Zubizarreta e Ibarra.—Alfil.

VALLADOLID, 3; BARACALDO, 0

Valladolid, 28.—Alineaciones: Valladolid: Benegas; Matito, Lesmes, Pontoni; García, Tini; Pereda, Gallet, Beke, Morollón y Mirlo.

Baracaldo: Villachica; Higui, Zamacona, Orive; Urruchurta, Barrios; Olmaza, Uriza, Echániz y Serafín.

Arbitró con muchas deficiencias el señor Holgado.

El encuentro se jugó en medio de una densa niebla. En la mitad de la primera parte, el Valladolid jugó claramente replegado, pero después abrió sus líneas y adelantó sus efectivos dominando intensamente hasta el final. Mediada la segunda el árbitro expulsó a Orive por la repetición de peligrosas entradas. A los 13 minutos de la primera parte, a la salida de un córner contra el Baracaldo, Gallet pasa al centro y Tini, de cabeza, marca el primer gol. A los 42 minutos, Pereda marca el segundo. En la segunda mitad a los nueve minutos, en un barullo en el área del Baracaldo, García marca el tercero. Después se anula por fuera de juego, un tanto de Beke. Destacaron por el Valladolid, Lesmes, Pontoni, Morollón, Mirlo y Pereda y por el Baracaldo, Aurre y los extremos.—Alfil.

BASCONIA, 5; SESTAO, 1

Bilbao, 28.—Arbitró con algunos errores Domingo, que formó así a los equipos:

Basconia: Arego; Barrena, Santos, Altamira; Arbulu, Gaztelu; Beascoechea, Rodríguez, Urquijo, Sáiz I, y Pascual.

Sestao: Iraragorri; Letamendia, Pegaso, Tudela; Santo, Arinanos, Martín, Vicandi, Lauzurica, Izaguirre, San Miguel.

A los ocho minutos, Sáiz I, en un córner sacado por Pascual, consiguió el primer tanto basconista. A los 30, Izaguirre alcanzó el empate, pero resultó lesionado al chocar con el guardameta, quedando en el campo únicamente para hacer número. Faltando tres minutos para el descanso, Rodríguez, de cabeza, remató un golpe franco, logrando el segundo gol local.

En la continuación dominó el Basconia, quien favorecido por la inseguridad del guardameta visitante, logró tres tantos más, uno a los ocho minutos, conseguido por Urquijo; otro, a los 17, por Arbulu, y otro, el quinto, por Sáiz I, de tiro largo, que sorprendió al portero.

Destacaron en el Basconia Arego, Arbulu, Urquijo y Gaztelu, y por el Sestao, que alineó un equipo circunstancial, San Miguel, Sancho e Izaguirre hasta que se lesionó.—Alfil.

R. SANTANDER, 1; CONDAL, 0

Santander, 28.—Alineaciones: Real Santander: Fermín; Somarriba, Morito, Trueba; Laureano, Pardo; Zaballas, Duro, Elizondo, Domenech y Yosu.

Condal: Larraz; Payasc, Cao, Pinto; Sanchiz, Aznar; Vall, Carsi, Torrents, Sampedro y Beltrán.

Arbitró discretamente el señor Rivero.

El primer tiempo fué de dominio alterno y de fútbol de buena calidad por ambas partes, especialmente de los forasteros aun cuando su delantera fué poco peligrosa. No obstante, por la carencia de goles, llegó a hacerse aburrido. De salida el delantero Duro pasa a tercer medio con la misión de marcar a Sampedro, cerebro de su equipo y la figura más destacada en este tiempo. En el segundo el Condal se vió constantemente desbordado por los locales que crearon innumerables ocasiones de peligro ante la puerta contraria, desaprovechando Domenech y Yosu especialmente muchas oportunidades de marcar. El Real Santander dominó casi constantemente durante estos 45 minutos, empleándose a fondo y con cierta dureza la defensa visitante. A los 35 minutos Domenech, de tiro al ángulo, consigue el único tanto del encuentro.

Por los catalanes destacaron Sampedro y los extremos y por los locales, Morito, Trueba, Laureano y Zaballa.—Alfil.

Ha fallecido el ilustre periodista don Ignacio Valverde Mucientes

Había dirigido "El Diario Regional" de Valladolid

Madrid, 28.—En las primeras horas de la madrugada falleció en su domicilio de una afección cardíaca, el periodista don Ignacio Valverde Mucientes. Contaba 52 años de edad y era jefe de la sección de Prensa Nacional del Ministerio de Información y Turismo y redactor jefe de la revista «Mundo». Fué jefe de información de la Agencia Cifra y director del «Diario Regional», de Valladolid. Procedía de la escuela de periodismo de «El Debate». El entierro se verificará el lunes a las diez de la mañana.—Cifra.

EL FALLECIMIENTO PRODUCE PENOSA IMPRESION EN BARCELONA

Barcelona, 28.—La noticia del fallecimiento del jefe de la sección de Prensa de la Dirección general de Prensa, don Ignacio Valverde Mucientes ha causado profunda y penosa impresión entre los periodistas catalanes que conocieron y trataron al finado.

ENTIERRO

Madrid, 29. — Esta mañana se ha efectuado el entierro de don Ignacio Valverde Mucientes, jefe de la Sección de Prensa Nacional de la Dirección General de Prensa y redactor jefe de la revista «Mundo» y «Gaceta de la Prensa Española».

El acto ha constituído una sentidísima manifestación de duelo en la que han tomado parte gran número de periodistas y funcionarios del Ministerio de Información.

En la presidencia del duelo figuraban el director general de Prensa, señor Muñoz Alonso; el subdirector, señor Gutiérrez Durán; el secretario general, señor García Rubio; el director de «Mundo», don Vicente Gállego y el hijo del finado, don José Ignacio.

Casi todos los asistentes al acto acompañaron los restos de don Ignacio Valverde hasta el cementerio de San Justo donde recibieron cristiana sepultura.—Cifra.

El número 525 de «El Español»

Acaba de aparecer el número 525 del semanario «El Español», con sesenta y cuatro páginas en huecograbado al precio de tres pesetas. Publica las siguientes informaciones y reportajes del mayor interés y actualidad:

FIESTA MAYOR DE LA FAMILIA. —Tradiciones y costumbres nuevas en los días más felices del año, por Marichu de la Mora.

LA CENA DE NOCHEBUENA.—Itinerario gastronómico por las regiones españolas, por Luis Antonio de Vega.

FIESTA DE ORACION EN EL CONVENTO.—El esplendor de la liturgia en la austeridad de la Trapa, por Félix Ximénez de Sandoval.

LAS NAVIDADES DEL CUARTEL. —Canciones regionales antes del toque de silencio, por Domingo Manfredi.

NAVIDADES EN EL MAR.—Alegría española en todos los océanos por Luis de Diego.

LA EXPOSICION ORIENTE—OCCIDENTE.—La exploración de lo desconocido y la conquista de lo difícil impulsada a los viajeros españoles, por María Jesús Echevarría.

IRAQ EN UNA HORA DIFICIL.—El general Kassen, después de hacer abortar una conspiración, se afianza en el poder, por Alfonso Barra (Corresponsal en Londres).

CAMPEONES DEL TRABAJO.—Trescientos aprendices, de toda España, en el XII Concurso Nacional de Formación Profesional, Industrial y Artesana, por Juan J. Palop.

A CORAZON ABIERTO.—Un equipo de jóvenes médicos, utilizó, por primera vez en España, la bomba pulmón corazón artificial, por el doctor Octavio Aparicio.

MALLORCA, SOL ASEGURADO. —Turismo todo el año en la isla privilegiada, por J. Ramírez de Lucas. (Enviado especial).

HAMBRE, TERROR Y LAGRIMAS.—Sublevación contra la tiranía comunista en diversas provincias de China, por Guillermo Solana.

EL NIÑO ES LA BASE DEL MUNDO MEJOR.— Solidaridad universal en la protección a la infancia, por Carlos Prieto.

CIRUJANO DE CAMPAÑA.—Resumen del libro, impreso en Londres, que sobre el tema de la cirugía en la guerra han escrito Daniel Paul y John St. John.

EL SALVADOR.—Novela por Carmen Payá.

Se publican, además, en este número las secciones habituales.

SEGUNDA DIVISION
GRUPO SEGUNDO

Plus Ultra único equipo que ganó fuera de su casa en este grupo

Pero se produjeron tres empates en Málaga, Córdoba y Ceuta

MALAGA, 2; EXTREMADURA, 2

Málaga, 28.—Alineaciones:

Extremadura: Domínguez; Infante, Enrique, Lolino; Juanín, Cardo; Rubén, Juliá Jiménez, Tuhami y Blandón.

Málaga: Américo; Galacho, Juanele, Carrillo; Mangui, Ben Barek; Yuste, Ares, Moix, Torres, Robles y Bernardi.

Arbitró el señor Ballester. Presenció el partido desde un palco, el secretario general de la Federación Sueca de Fútbol, señor Holguer Bergerus, acompañado de su esposa y familiares, que pasan en Málaga una temporada de descanso. Antes de comenzar el encuentro, el capitán del Málaga obsequió a la señora de Bergerus con un ramo de claveles malagueños.

El partido se ha caracterizado por lo incierto del resultado. En la primera parte, el Extremadura sorprendió al Málaga con rápidos avances. En uno de ellos, el extremo derecha lanza un centro y Jiménez dispara, pero el balón es rechazado por un poste. Esto desconcierta a los malagueños que, pese a jugar bien y con buena voluntad, fallan en el remate. A los 10 m., un fallo de Mangui lo recoge Juanín, que chuta fuerte, y el balón se le escapa de las manos a Américo y se produce el primer tanto extremeño. Esto desconcierta aún más a los locales. A los 16 minutos, nuevamente Juanín consigue batir a Américo por segunda vez. Se lesiona el defensa central malagueño Juanele, que se retira del campo. Con este resultado se llega al descanso.

En la segunda mitad, el Málaga reacciona y realiza brillantes avances. En el minuto 43 de la primera parte fué expulsado el jugador Jiménez por protestar decisiones del árbitro. A los dos minutos de esta segunda mitad, Juanele, que salió a jugar de delantero centro marca el primer tanto para el Málaga. A los 17 se retira este jugador definitivamente. A los 44, Ben Barek marca el segundo para el Málaga.

Destacaron por el Extremadura Rubén, Julián, Tuhami y Juanín. Por el Málaga, bien todos, pero principalmente Ben Barek, que hizo un gran partido y puede considerarse el mejor de los veintidós.—Alfil.

BADAJOZ, 2; JAEN, 1

Badajoz, 28.—Alineaciones:

Jaén: Soler; Anchía, Oliva, Estenaga; Alvarín, Sáez; Haro, López Rico, Arregui, Bermúdez y Haro II.

Badajoz: García Sánchez; Luzán, Bolao, Bouso; Calín, Alcaraz; Cuesta, Abelardo, Noni, Plá y Requena.

Arbitró el señor De la Fuente, discretamente.

En el primer tiempo, a los 28 minutos, una buena combinación de la delantera del Jaén termina con un fuerte chut de Arregui que marca así el único tanto para su equipo. Reacciona el Badajoz, que domina. A los 42 minutos, Requena centra y Noni marca el gol del empate. Un minuto después, el árbitro anula una jugada de Cuesta cuando estaba en magnífica posición para marcar. En la continuación, a los siete minutos, escapa Cuesta, centra y Noni, a placer, marca el gol de la victoria.

Destacaron por el Jaén, Bermúdez, el portero, Haro y Arregui. Por el Badajoz, Luzán, Abelardo, Calín y la buena voluntad de Requena.—Alfil.

ALMERIA, 1; CADIZ, 0

Almería, 28.—Alineaciones:

Almería: Mix; Felices, Luisín, Echarri; Loli, Luisito; Liz, Quintín, Glaria, Pepe Jiménez y Juan Jiménez.

Cádiz: Sierra, Schwandt, García Verdugo, Montiel; Pilongo, Peñafuerte; Lorente, Bolea, Aloy, Moreno y Manolín Bueno.

Arbitró López Montenegro, del Colegio del Centro, bien.

El Cádiz ha realizado un juego fuerte, que en la segunda parte llegó a ser bronco, empleando una táctica obstruccionista, ante el fuerte ataque del Almería que, no obstante, no pudo conseguir más que un solitario gol en los noventa minutos del encuentro, a pesar de los numerosos córners forzados, sobre todo en la primera parte. El gol almeriense fué conseguido por el extremo izquierda, Juan Jiménez, en el minuto 19 del primer tiempo, en brillante jugada personal.

El Cádiz es un equipo fuerte, que pasa bien la pelota, pero los delanteros, en sus jugadas, restaron efectividad a sus ataques. El equipo local acopló su juego alegre e incisivo a la táctica del equipo visitante, lo que se tradujo en un solo gol, a pesar de haberse presentado numerosas ocasiones de marcar.

Destacaron por el Cádiz, sobre todos, su guardameta Sierra, y en la delantera Bolea. Se anuló un gol de Glaria por fuera de juego y finalizando el encuentro fué expulsado un defensa gaditano.—Alfil.

SAN FERNANDO, 2; MURCIA, 0

San Fernando, 28.—Alineaciones:

Murcia: Campillo; Bernardi, Arnáiz, Chancho; Manolet, Aznar; Prendes, Vidal, Urcelay, Solá y Pallarés.

San Fernando: Ignacio; Jiménez, Lolín, Elorriaga; Puyol, Quetu; Mendi, Periñán, Pinillo, Petralanda y Ayala.

Arbitró, Cozar, regular.

La primera parte de dominio alterno tuvo más asiduidad en los avances locales. A los 14 minutos, Urcelay, solo ante el portero, desaprovechó una clara ocasión de marcar. A los 17 minutos es Ayala quien pierde la oportunidad y se llega al descanso con empate a cero.

En el segundo tiempo, el San Fernando dominó plenamente. A los cuatro minutos, Petralanda pasó a Ayala, quien de fuerte disparo obtuvo el primer gol. Luego es también Petralanda quien cede en largo a Mendi que, tras esquivar la salida de Campillo, marcó el segundo tanto.

Pudo haber encajado el Murcia más tantos, pero lo impidió la magnífica actuación de su portero Campillo, que, con Solá, fueron los más destacados de su equipo. En el San Fernando sobresalieron Quetu, Periñán y Petralanda.—Alfil.

CORDOBA, 2; HERCULES, 2

Córdoba, 28.—Alineaciones:

Córdoba: Sánchez Rojas; Alfaro, Costa, González; Mena Artime; Omar, Guillamón, Amaro, Paz y Bruné.

Hércules: Piñol (Ramírez); Ventura, Navarro, Doro; Almagro, Caito; Angelillo, Serrano, Amaro, José Juan y Arti.

Arbitró el Sr. Torres López, muy mal.

Al minuto y medio de comenzado el encuentro, a la salida de un córner, Amaro, del Hércules, consigue el primer tanto para su equipo. A los 25 m. se saca una falta contra los cordobeses y el mismo Amaro vuelve a marcar para el Hércules. El público protestó la jugada porque en su opinión, el tanto fué conseguido en clarísimo fuera de juego que el árbitro no vió. Se retira poco después el portero alicantino Piñol que es sustituído por Ramírez. Cuando faltaban seis minutos para finalizar la primera parte, Amaro, del Córdoba, consigue el primer tanto para los locales.

A los 15 m. de comenzada la segunda mitad, el cordobés Amaro obtiene el gol del empate. A los 17, José Juan, del Hércules, y Alfaro, del Córdoba, fueron expulsados por agresión mutua.—Alfil.

CEUTA, 0; LEVANTE, 0

Ceuta, 28.—Alineaciones:

Levante: Candi; Torres, Areta, Marañón; Montejano, Camarasa; Monchito, Foch, Paredes, Llona y Espejín.

Atlético de Ceuta: Alonso; Pedrito, Valero, Pedreño; Elguea, López; La Morena, Roberto, Martín-Esperanza, Onaindía y Beitia.

Arbitró el colegiado del Sur señor Pardo.

Al iniciarse el juego se produce de salida una falta contra el Levante y Roberto la remata fuera. En el contraataque levantino, Llona dispara saliendo la pelota fuera por poco. El dominio es alterno, pero el Levante juega más tranquilo y con más ligazón entre sus líneas, acusando mejores internadas aunque faltas de acierto en el tiro de sus delanteros que malogran los avances.

A los 24 minutos, Paredes envía un peligroso disparo que roza un poste. En un avance levantino, Pedreño resulta lesionado pasando a la delantera, en la cual no puede hacer nada y ocupando su puesto López. Terminando la primera parte, Paredes pierde una ocasión estupenda de marcar. El Atlético jugó muy bien, aunque sin ligazón, abusando de retener la pelota en los regates ante unos jugadores rivales que les aventajaban en estatura.

En la segunda parte falló Martín Esperanza un gol a los 38 minutos, y poco después Espejín envió la pelota a la red, pero el árbitro pitó fuera de juego.

En el Levante los mejores fueron los medios, sobre todo Montejano y los defensas. En el Ceuta destacaron López y Alonso.—Alfil.

ELDENSE, 1; PLUS ULTRA, 2

Elda, 28.—Alineaciones:

Eldense: Castaños; Bellido, Andrés, Marco; Foncho, Granda; Carlos, Vicedo, Mundo, Nicieza y Enguidanos.

Plus Ultra: Florentino; Egusquiza, Sutter, Casado; Villegas, Carvajal; Gento II, Rivera, José Luis, Szabo y Martínez.

Arbitró el señor Ferrete, del Colegio Andaluz, con algunos errores.

La primera parte fué de intenso dominio local. A los 20 minutos, Carlos lanza un buen tiro que remata Nicieza consiguiendo el único tanto del Eldense.

En el segundo tiempo, el Plus Ultra pasa a Gento a interior izquierda y la delantera cobra mayor eficacia. A los dos minutos, dicho jugador estableció el empate de formidable tiro desde fuera del área. A los 13 m., Gento lanza un tiro por alto que Foncho intentó despejar, pero introduce el balón en su propia meta. En los últimos minutos domina el Eldense. Mundo es zancadilleado y el árbitro no sanciona la falta. El público le abronca y al agruparse sobre la valla se produce el derrumbamiento de la misma en una longitud de 30 metros. Un espectador increpa al árbitro, suspendiéndose el partido durante cinco minutos. El Eldense jugó muy bien en la primera parte y fué dominado en la otra. Del Plus Ultra, el mejor fué Gento II, artífice de la victoria.—Alfil.

ELCHE, 3; TENERIFE, 1

Elche, 28.—En encuentro correspondiente al grupo Sur de Segunda División, el Elche ha vencido al Tenerife, por tres tantos a uno. Bajo las órdenes del colegiado valenciano, señor Vila, que estuvo acertado, aunque en ocasiones no aplicó correctamente la ley de la ventaja, los equipos se alinearon así:

Elche: Isidro; Gómez, Rico, Quirante; Mezquita, González; Guerrero, Cardona, César, Outerelo y Pahuet.

Tenerife: Santi; Felipe, Miranda, Pérez Andréu; Evaristo, Villar; Tomás, Julio, Belles, Mon y Anto.

El Tenerife ha sido el mejor equipo que ha pasado por este campo en la presente temporada. En la mitad del tiempo inicial, sus hombres atacaron en cuantas ocasiones tuvieron, en busca de algún gol que favoreciera después su cerrada defensiva. No ocurrió así, y ya, desde los 20 m. de juego, emplearon el clásico cerrojo, magníficamente llevado por todos sus jugadores, limitándose a un estrecho marcaje a la vanguardia local, en especial a los hombres clave del mismo, César, Cardona y Pahuet. Sus avances, profundos y basados en sus valiosos extremos, siempre tuvieron un gran peligro. Esta estudiada táctica les dió resultado en la primera parte, puesto que los equipos se retiraron sin conseguir ningún gol.

En la reanudación, a los tres minutos, César, que estaba en todas partes, sacó una falta desde fuera del área, arrojó el balón por encima de la valla defensiva, y Cardona consiguió el primer tanto. El Tenerife jugó en busca de la goleada y sus delanteros tuvieron varias ocasiones de marcar. A los 23 m., César, recogiendo un pase de Pahuet, marcó el segundo. A los 30, Julio, aprovechando una indecisión de la defensa local, consiguió el gol de los visitantes. Faltando cinco m. para terminar, Guerrero, a centro de César, dejó el marcador en el tres a uno final.

Por los visitantes destacaron Miranda, Pérez Andréu, Tomás y Anto. Por el Elche, César, González y Guerrero.—Alfil.

Se anticipa el Consejo de Ministros europeos

En Enero va a decidirse la capital de Europa

Bruselas.—La reunión del Consejo de Ministros de las tres comunidades europeas (Ceca, Mce y Euratom), fijada para el 20 de enero, se celebrará, probablemente, antes del 15 del mismo mes. El adelanto parece determinado por la exigencia de poner de acuerdo las posturas que los seis países de la Comunidad Europea deberán adoptar sobre el problema de la asociación multilateral por el Mercado Común Europeo de los once países restantes de la Oece, con motivo del Consejo Interministerial de la Organización Económica de Cooperación Europea, fijado para el 15 de enero.

Acerca del problema de la asociación a los «seis» de los once países restantes de la Oece, deberá pronunciarse también el ejecutivo del Mercado Común Europeo, el cual, como se sabe, está encargado oficiosamente de mediar entre las posiciones de los seis países miembros.

Según las previsiones de los ambientes competentes, el Consejo de la Oece no estará en condiciones de llegar a un acuerdo sobre la propuesta inglesa de aumentar los contingentes de importación en todos los «diecisiete» hasta el 3 por ciento de la producción nacional. Es más probable, sin embargo, que se establezca el principio de la decisión caso por caso, es decir, producto por producto. Tras largas tergiversaciones, deberán afirmarse las propuestas que Italia ha presentado más de una vez y sobre las que se ha basado la postura italiana en el Consejo de Ministros de la Oece y en el Comité Maudling. En la misma reunión del Consejo de las tres comunidades, la delegación italiana pedirá probablemente que se discuta la política europea con respecto frente a los países de Africa y Asia porque, según se dice en los medios informados es imposible que la política italiana hacia aquellas regiones pueda desarrollarse si en los demás países de la comunidad no siguen análogas medidas.

También se discutirán todos los demás problemas incluidos en el orden del día de la reunión fijada en principio para el 20. En particular, el Consejo se decidirá sobre la sede de las instituciones europeas, también sobre la elección del debate que se desarrollará dentro del parlamento europeo en su próxima sesión, convocada ya para los días del 7 al 15 de enero. En fin, discutirá la sucesión del profesor Armand, dimitido por motivos de salud de la Presidencia del ejecutivo del Euratom, y la sustitución de los miembros de la alta autoridad de la Comunidad Europea del Carbón y del Acero, cuyo mandato caduca el próximo mes de febrero.—(FIEL).

...Es el alma quien obsequia, si el regalo es de LA ESFERA.

Quien espera, desespera. No espere. Vaya a LA ESFERA.

En 1958 EE. UU. se han asegurado la indiscutible primacía del espacio

El "Atlas" cierra un balance de cinco a tres en la carrera del espacio

Wáshington. — (Crónica especial para Agencia FIEL, por Benvenuto DAGNESE).—El «Atlas» es el primer satélite puesto en órbita por la aviación norteamericana y el quinto de los lanzados por Estados Unidos.

El primer satélite puesto en órbita por Estados Unidos, el «Explorer I» fué lanzado por el Ejército el 31 de enero de este año. Se trataba de un objeto cilíndrico terminado en forma de cono, con un peso de cerca de 15 kilos y en condiciones de dar una vuelta alrededor de la Tierra en 113'35 minutos.

A este siguió el «Vanguard I» de la Marina, lanzado el pasado 17 de marzo, de dimensiones bastante reducidas. Escribe su trayectoria alrededor de la Tierra en 134'25 minutos. Sus revoluciones durarán por lo menos 200 años.

Luego le tocó el turno al «Explorer III», el segundo satélite obtenido por el Ejército, de características casi idénticas a la del «Explorer I». Se lanzó solo nueve días después del satélite de la Marina y se desintegró —al parecer— en junio pasado.

El pasado 26 de julio el Ejército norteamericano lanzó su último satélite, el «Explorer IV», de dimensiones ligeramente mayores a las de sus dos predecesores, variando solo en la forma, ya no cilíndrica, sino cónica.

El primer proyectil del Ejército, cuyas características y condiciones, contrariamente a una costumbre establecida en la historia de los lanzamientos espaciales norteamericanos, se mantuvieron en secreto hasta el último momento, abre realmente un nuevo curso a los experimentos espaciales, ampliando indefinidamente las perspectivas.

La experiencia realizada por el ejército norteamericano ha demostrado la posibilidad de enviar al espacio un enorme conjunto de instrumentos científicos y de imprimirle la dirección deseada.

Con el lanzamiento del «Atlas» Estados Unidos han terminado prácticamente el programa de experiencias espaciales, previsto dentro del marco del Año Geofísico Internacional, habiendo recuperado no solo la ventaja que habían ganado los soviets con sus tres «sputniks», sino superándola netamente.

La Unión Soviética, en efecto, había mantenido hasta ahora cierta primacía en este aspecto, al poner en órbita los satélites artificiales mayores de la Tierra.

Efectivamente, en octubre de 1957 se lanzó desde una base soviética el «Sputnik I» que se desintegró el 4 de enero de 1958. Se trataba de una esfera de cerca de 90 kilogramos de peso que describía una estrecha órbita alrededor de la Tierra en el curso de 96 minutos. Un mes después, el 3 de noviembre de 1957, los técnicos de la Unión Soviética pusieron en órbita el «Sputnik II», un satélite cónico que alcanzaba la media tonelada de peso. También el Sputnik II se desintegró en el momento de su regreso a los estratos más densos de la atmósfera, el 14 de abril de este año.

El tercero y último satélite soviético, el Sputnik III, también en forma de cono, superaba la tonelada. Se lanzó el 15 de mayo pasado y es el único satélite soviético que todavía continúa funcionando.

Con el lanzamiento del «Atlas», Estados Unidos se han asegurado con indiscutible primacía el campo de los satélites espaciales.

LETRAS DE LUTO

Cristianamente, como había vivido, ha entregado su alma a Dios en Cervera de Pisuerga, a los 71 años de edad, doña Elena Diez Díaz de Celis. Su muerte ha sido muy sentida, pues la finada se había hecho acreedora a la estimación general, por las muchas virtudes que en su persona concurrían y que hizo patentes a lo largo de su vida, tanto en la bondad de sus inclinaciones, como en la piedad de sus costumbres y en la caridad de sus actos.

Testimoniamos nuestro pésame a su desconsolado hijo, don Jesús Fernández Díez (Médico); hermanos políticos, sobrinos, primos y demás familia.

—Confortada con los Santos Sacramentos, ha fallecido en Corvio doña Felisa Torices García, de 74 años de edad. Su muerte ha sido muy sentida, pues la finada, por su sencillez natural, afable trato y bondadoso corazón, mereció el respeto y aprecio de cuantos la conocieron y trataron.

Expresamos nuestra condolencia a sus afligidos hijos, doña Honorina, doña Secundina, doña Aurea, don Dalmacio, doña María del Pilar, doña Micaela, doña Victoria y don Cirino Roldán Torices; hijos políticos, nietos, sobrinos y demás parientes.

—A los 79 años de edad, y tras recibir los Auxilios de la Religión, descansó en el Señor, en esta ciudad, don Julián Ramón García Criado, que por su caballerosidad personal, gozaba de muchas simpatías.

Hacemos patente nuestro sentimiento a sus apenados hijos, don Manuel, don Francisco, doña Cándida, don Emilio y doña Carmen; hijos políticos, hermanos políticos, nietos, bisnietos, sobrino, primos y otros familiares.

—Confortada con los Auxilios de la Religión, ha dejado de existir en Palencia, a los 68 años de edad, doña Cecilia Prieto Obejero. Ha causado general sentimiento su muerte, pues la finada se había distinguido por sus virtudes personales, testimoniadas en sus buenos sentimientos y en su noble conducta.

A su desconsolado esposo don Lucas López Aller; hija, doña Pilar Hoyos Prieto; hijos políticos, hermanos, hermanos políticos, sobrinos, primos y demás familia, les expresamos nuestro sentimiento.

—Se cumple el primer aniversario del fallecimiento de don Pedro Monés Baldajos, ocurrido en Palencia, donde su recuerdo vive imperecedero en la memoria de sus familiares y círculo de sus numerosas amistades.

En esta triste fecha, renovamos nuestra condolencia a sus afligidos hijos, don Gerardo, don Cástor, doña Esperanza, don Nicolás, doña Esther, don Juan y don Ventura Monés Díez; hijos políticos, nietos, sobrinos y otros parientes.

✝

El joven

Alfredo González Prieto

Falleció en Palencia el día 28 de diciembre de 1958
A los 28 años de edad
Después de recibir los Santos Sacramentos

D. E. P.

Sus desconsolados padres Modesto González y Juana Prieto; hermanos Josefina, Angela, María del Carmen y Modesto González Prieto; tíos, primos y demás familia.

Suplican una oración por su eterno descanso.

Funeral: Día 30 a las nueve de la mañana, y a continuación, la Misa de familia.
Iglesia Parroquial: San José.
Casa mortuoria: José Villagrá, número 60.
FINISTERRE, S. A. Cía. de seguros sobre defunciones
Pompas Fúnebres: Ntra. Sra. de la Calle

LA ESFERA

El establecimiento más acreditado de la región

INSTALACION MODERNA
SIMPATIA-AMABILIDAD
ATENCION AL CLIENTE
CALIDAD EN SUS ARTICULOS

Esto es LA ESFERA..., señores

M.C.D.2022

LOS TOROS

La Plaza de Toros de Burgos adjudicada a González Vera

Las corridas de la Feria de Abril sevillana

Burgos, 28.—El arrendamiento de la plaza de toros para 1959, le ha sido adjudicado a don Antonio González Vera, quien se ha comprometido a entregar al Ayuntamiento la cantidad de ciento once mil pesetas y a organizar cuatro corridas de toros en la feria de San Pedro y San Pablo y un festival a beneficio del Hospital de San Juan, garantizando para este festival un beneficio mínimo de 50.000 pesetas.—Cifra.

LAS CORRIDAS DE LA FERIA DE ABRIL SEVILLANA

Sevilla, 28.—Don Miguel Moreno, nuevo gerente de la plaza de toros de la Maestranza, ha facilitado los carteles definitivos de las ferias de abril, ultimados de la siguiente manera:

29 de marzo, Domingo de Pascua, toros de don Carlos Núñez, para Antonio Ordóñez, Manolo Vázquez y Juan García «Mondeño», que tomará la alternativa.

5 de abril, novillos de Diego Garrido, para José Rodríguez «El Pío», Luis Alfonso Garcés y Paco Camino, debutando en Sevilla los dos últimos.

12 de abril, novillos de Juan Pareja Obregón, para Curro Puya, Luis Alfonso Garcés y Juan Vázquez que debutará en esta plaza.

18 de abril, primera corrida de feria, toros de Benítez Cubero, para Julio Aparicio, Antonio Ordóñez y Manolo Vázquez.

19 de abril, segunda de feria, reses de Angel y Rafael Peralta, para Curro Girón, el Trianero y Curro Romero.

20 de abril, tercera de feria, uno de Guardiola para el rejoneador don Salvador Guardiola Domínguez y seis de Miura para Rafael Ortega, Curro Girón y el Trianero.

21 de abril, cuarta de feria, toros de Manuel Sánchez Covaleda, para Antonio Ordóñez, Curro Girón y Juan García Mondeño.

22 de abril, quinta de feria, toros de Carlos Núñez, para Rafael Ortega, Julio Aparicio y Antonio Ordóñez.

23 de abril, sexta de feria, toros de Atanasio Fernández, para Julio Aparicio, Antonio Ordóñez y Manuel Vázquez.

24 de abril, séptima de feria, toros de Alonso Pérez T. Sanchón, para Antonio Ordóñez, Curro Romero y Juan García Mondeño.

26 de abril, novillada de feria, reses de José Luis Rodríguez Rincón, para Antonio Cobos, Paco Camino y Juan Vázquez.—Cifra.

Los toros en América

Triunfó en Méjico la torera norteamericana Patricia Mac Cormick

Ciudad Juárez, 29.—En la Plaza «Roberto Balderas», la torera norteamericana Patricia Mac Cormick cortó las dos orejas y el rabo en su primero y dió la vuelta al ruedo en el otro.

Fernando de los Reyes «El Callao», cortó dos orejas en su primer toro y salió del paso en el segundo.

Heriberto García dió la vuelta al ruedo en uno y cumplió en el otro.

Los toros, de Santo Domingo, buenos o regulares.—Efe.

NOVILLOS EN ACAPULCO

Acapulco, 29.—Novillos de Pañuelas.

Emilio Rodríguez Vela, no hizo nada de particular.

Rafael Rodríguez Vela, salió del paso.

Antonio Sánchez cortó dos orejas y le fué concedida la «oreja de plata», aunque con algunas protestas.—Efe.

UN MANO A MANO ARMILLITA-SILVERIO PEREZ

Méjico, 29.—Con buena entrada y buen ganado, se celebró el festival benéfico taurino con un «mano a mano» entre Fermín Espinosa «Armillita» y Silverio Pérez.

«Armillita» banderilleó superiormente a dos de sus toros y cumplió con la muleta en su lote. Estuvo acertado con el estoque en los dos primeros y acabó con el tercero de varios pinchazos.

Silverio Pérez cortó la oreja de su primero, estuvo breve en el segundo y escuchó una fuerte ovación con petición de oreja en el que cerró plaza.—Efe.

JUAN ANTONIO ROMERO CORTA OREJAS EN CALI

Cali, 29. — Segunda corrida de la temporada. Seis toros de Félix Rodríguez, mansurrones, a excepción del cuarto y sexto. Buen tiempo. Entrada regular.

Juan Antonio Romero cumplió en su primero, en el que estuvo desacertado con el pincho. En el segundo realizó excelente labor con capa y muleta y acabó de una gran estocada citando con el pañuelo. Cortó las dos orejas, con vuelta al ruedo.

Jaime Ostos luchó con las dificultades del toro, reparado de la vista, al que mató de buena estocada.

SEÑORA..., CABALLERO... ¿Se ha fijado qué artículos más bonitos vende LA ESFERA?

(Palmas). A su segundo, manso, le ejecutó una faena valiente siendo cogido y volteado. Mató de dos pinchazos y dos estocadas y escuchó palmas.

Manolo Pérez oyó dos avisos en su primero, que acusó mansedumbre en todos los tercios. En el que cerró plaza estuvo bien en los tres tercios. Al entrar a matar recibió un fuerte palotazo en la cara, siendo conducido a la enfermería.—Efe.

Sindicato Provincial de Hostelería y Similares

Se autoriza el cierre de los establecimentos que lo deseen a partir de las 22 horas de Nochevieja

Según comunicación recibida del Excelentísimo señor Gobernador Civil, se autoriza a los industriales de Hostelería que así lo deseen, al igual que lo vienen haciendo en años anteriores, para que cierren sus establecimientos a partir de las veintidós horas del día 31 de los corrientes, a fin de que puedan pasar en familia la noche de fin de año.

Por Dios, España y su Revolución Nacional Sindicalista.

Palencia, 29 de diciembre de 1958. —El Jefe del Sindicato.

El servicio telefónico en la provincia de Toledo

De 206 pueblos ya tienen esta comunicación 204

Toledo, 28.—El Gobernador Civil inauguró esta tarde el servicio telefónico en Alcabón. De los 206 pueblos de la provincia ya disponen de teléfono, 204. En el templo parroquial se celebró un tedeum y después el párroco bendijo las instalaciones.—Cifra.

¿Ha regresado a Budapest la viuda de Nagy?

Budapest.—La mujer de Imre Nagy, el Presidente del Consejo de Ministros húngaro durante la revolución antisoviética de octubre-noviembre de 1956, y que fué fusilado el pasado mes de junio, parece que se encuentra en Budapest desde hace diez días.

Aunque sin confirmar la noticia, los medios oficiales húngaros precisan que numerosas personas, trasladadas a Rumania después de la revolución, han regresado ahora a Hungría.

La vida en la Región

Casi 75 millones de pesetas importan los presupuestos municipales de Burgos

El Premio Ateneo de Valladolid a la novela «Narciso bajo las aguas» de Miguel Bañuel

BURGOS

PRESUPUESTOS. — En la sesión plenaria del Ayuntamiento burgalés, se aprobaron los presupuestos municipales que importan 74.783.834'84 pesetas. Aparecen incrementados en 9.666.813'43 pesetas sobre los del año anterior.

En la misma sesión se acordó solicitar que sea instalada en Burgos la Exposición «25 años de vida español».

A la mayor brevedad será redactado un ante proyecto para instalar la playa artificial en las inmediaciones del parque de «Fuentes Blancas».

FIESTA. — Se celebró en la sociedad «Círculo de la Unión», la fiesta de gala organizada con motivo de la proclamación de su nueva reina, la bellísima señorita Carmina Barrios Fernández y de su corte de honor, integrada por las no menos encantadoras señoritas Mary Carmen Sala, Mary Luz Gonzalo, María Teresa del Alamo, Mary Pili Barrio, María Luisa Herrero y Merche Cardero.

Quien de LA ESFERA regala, hace un regalo de gala.

A la una y media de la madrugada subieron al artístico estrado, levantado al efecto, la reina anterior, señorita Sarita García Merino y sus damas, con objeto de procederse a la proclamación de la nueva reina, señorita Carmina Barrios Fernández.

El presidente de la sociedad, don José María Codón, acompañó entonces hasta el estrado a la señorita Barrios y en medio de la general expectación de los asistentes, su antecesora la señorita García Merino, impuso a la nueva reina la banda acreditativa de su distinción, al tiempo que la orquesta interpretaba una solemne marcha.

El acto fué emotivo en extremo y el presidente señor Codón, dirigió cordiales palabras de despedida y salutación a las reinas saliente y entrante, cuya gentileza resaltó en bellas frases, siendo refrendadas por los unánimes aplausos de los asistentes.

A continuación se reanudó el baile, que inauguró el presidente con la reina.

La fiesta resultó vistosísima en extremo.

SALAMANCA

TEATRO. — El martes, a las once de la noche, tendrá lugar, en el Liceo, la representación de la famosa obra de Arthur Miller «Panorama desde el puente», que ultimamente triunfó en Madrid. Esta representación, a cargo del T. E. U., está destinada a recaudar fondos para la suscripción pro-Navidad del Necesitado y según las referencias que tenemos, todos los participantes han puesto el mayor entusiasmo. La dirección corre a cargo de Vicente Alonso, lo que ha de traducirse en un éxito artístico, ya que está descontado el de público, dado los fines que se persiguen y, sobre todo, dado el interés que hay por conocer esta obra.

SANTANDER

CONMEMORACION. — El día 27 de diciembre, tuvo lugar la conmemoración de los Caídos por Dios y por España en el barco prisión «Alfonso S. Pérez», vilmente asesinados por los enemigos de la Fe y de la Patria, con ocasión del bombardeo de objetivos militares por la aviación nacional en Santander.

Como es sabido y por hallarse inhumados todos los asesinados en aquella ocasión en la cripta de la iglesia parroquial del Santísimo Cristo, la tradicional ceremonia tuvo lugar en dicha iglesia. Según costumbre, desde el solemne traslado desde la fosa del cementerio de Ciriego a la iglesia del Cristo, muchísimos familiares de los Caídos se trasladaron a Santander en este día desde toda la provincia y aún provincias extrañas, pues también es notorio que en aquella ocasión ofrendaron sus vidas por Dios y por España, muchos estudiantes de la Universidad Internacional, veraneantes y turistas que se hallaban pasando la temporada estival cuando estalló el glorioso Movimiento Nacional, redentor de la Patria.

Recital Navideño de Alamo Salazar y Fernández Nieto en el Club Amigos de Alemania

El coro infantil del Club interpretó Villancicos alemanes en una fiesta íntima

El Club de «Amigos de Alemania» ha celebrado una íntima fiesta navideña en el recinto de su domicilio social.

Ha tenido lugar a las ocho de la noche del sábado, 27 de los corrientes. Convocado tal acto con carácter familiar para los socios del club, sin embargo, las estancias habilitadas para el desarrollo de la velada fueron insuficientes para acoger a la totalidad de los asistentes, que tuvieron que situarse en los corredores de acceso a referidos locales.

El acto se inició con unas palabras de justificación del mismo a cargo del presidente de dicho Club, doctor D. Julio Aguado Matorras. Seguidamente hizo uso de la palabra nuestro compañero de Redacción, Antonio Alamo Salazar, quien ofreció un recital navideño, con villancicos de su originalidad, ilustrados con ambientaciones en prosa lírica.

A continuación el coro infantil del Club, dirigido por doña Margarita Ortega de Sáinz, interpretó dos villancicos, uno español y otro alemán, en dicho idioma. Actuó seguidamente José María Fernández Nieto, en otro interesante recital navideño, precedido de un lírico pórtico alusivo. Con otros dos villancicos (español y alemán) del coro infantil del club, finalizó el acto, que resultó muy cordial y grato, siendo muy aplaudidos tanto los Sres. Aguado Matorras, Alamo Salazar y Fernández Nieto, como la directora e integrantes del coro infantil.

En esta velada fueron obsequiados los niños y señoritas asistentes con dulces típicos de las fechas navideñas.

SEGOVIA

IMPORTANTE OBRA. — En la Alcaldía se ha recibido un escrito del ingeniero jefe de Obras Públicas, trasladando un oficio del ministerio por el que se da cuenta de haber sido aprobado técnicamente el proyecto de «Acondicionamiento de los accesos a Segovia por la C. N. 601 de Madrid a León por Segovia y C. N. 110 de Soria a Plasencia (Plaza Oriental del Acueducto)», por su presupuesto de ejecución por contrata de 3.591.632'88 pesetas.

Del cielo a TELEFUNKEN..., pasando por LA ESFERA.

En el proyecto en cuestión deberá variarse la disposición, forma y dimensiones de los islotes de encauzamiento en un estudio detallado que se realizará oportunamente.

Se dispone también en el referido oficio que se someta el proyecto a la información pública reglamentaria.

VALLADOLID

SE ADJUDICO EL PREMIO «GERPER-ATENEO». — Durante una brillante fiesta en un hotel de esta ciudad, ha sido hecho público el fallo del premio de novela corta «Gerper-Ateneo de Valladolid 1958», dotado con 30.000 pesetas.

Se presentaron 73 novelas y después de nueve votaciones se adjudicó el premio a «Narciso bajo las aguas», original de don Miguel Bañuel, de Madrid, crítico cinematográfico de la revista «Indice» y colaborador de «La Hora».

Regale calidad

TELEFUNKEN

TELEFUNKEN La marca de fama mundial le ofrece TRES de los 12 modelos de su serie 1959 de 2.150 a 19.500 ptas.

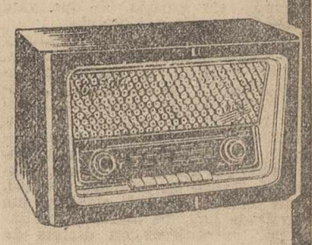

Opereta
SONIDO ESTEREODINO
6 tubos electrónicos.
Conmutación por teclado.
4 márgenes de onda.
Sintonizador óptico.
4.750 ptas. (Incl. Impuestos)

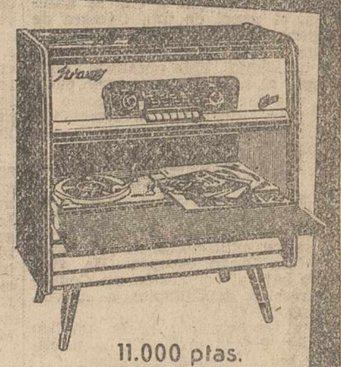

Strauss
Un fono-radio de alta calidad con SONIDO ESTEREODINO
6 tubos electrónicos.
3 márgenes de onda.
Sintonizador óptico
Tocadiscos 3 velocidades.
Mueble moderno de gran lujo
11.000 ptas. (Incl. Impuestos)

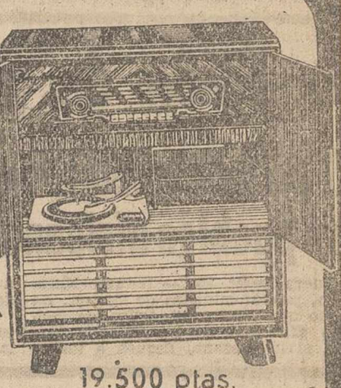

Bayreuth
Un fono-radio de alta calidad con SONIDO ESTEREODINO
FRECUENCIA MODULADA
7 tubos electrónicos.
5 márgenes de onda.
Controles de graves y agudos.
Teclado selector automático de tonalidad
Sintonizador óptico
Cambiadiscos cuatro velocidades
Mueble en nogal.
19.500 ptas. (Incl. Impuestos)

TELEFUNKEN
Precursor... y en vanguardia de la radio

anuncios por palabras

Automóviles

CAMION Austin Perkins, vendo. Justo León. Villada.

Compras

SE PAGA MUCHO por cuadros, santos de madera, mesas de nogal, armas antiguas, pistolones, trabucos, libros, monedas, sellos, prismáticos, chismes antiguos. Anticuario de Madrid. Avisos El Museo. Mayor, 12. Palencia.

BOTELLAS vacías, compra Olegorio Fernández.

TRACTORES. Compraría cuatro, gasolina, gasoil AGRISOL". Apartado, 40. Madrid.

Fincas

VENDO casa dos pisos libres, tratar Carretera Monte, 6.

SE VENDEN naves industriales. 2.500 m2., sólida construcción, cercadas con tapia de mampostería, en zona industrial próxima a estación de P. V., superficie total 5.000 m2. Razón: Pedro Ortega. Colón, 25. Palencia.

OCASION vendo piso estrenar, facilidades. Razón esta Administración.

VENDESE finca, seis hectáreas, cinco regadío; viñedo, frutales, labrantío; casa señores, guarda; tendido eléctrico propio. Dos bodegas con mil arrobas envase. Agua procedente canal Villalaco. Miguel Fernández. Torquemada.

Ganados y aves

VENDO caballo siete años, buen trabajo, precio carne. Jesús Pérez. Carrión.

SE VENDEN 15 ovejas emparejadas. Calzada de los Molinos. Emeterio Escudero.

POLLITOS, pollitas. Alta selección, de un día y varias edades. Pedidos: Bar Correos, Palencia. Granja Navas. Osorno.

POR DEJAR labranza vendo macho cuatro años, siete dedos y otro nueve años, tres dedos; mula ocho años, cuatro dedos. Isidoro Cermeño. Guaza de Campos.

AVICULTOR: Para tus pollitos y ponedoras, piensos compuestos SANDERS. Concesionario, Benigno Martín "Cereales". Manuel Rivera, número, 5.

VENDO macho, nueve años, seis dedos. Afrodisio Estébanez. Villamuera de la Cueza.

SE VENDE un cerdo nueve arrobas. Villanueva del Rebollar. Félix Cuesta.

VENDO mula once años. Benito González. Arconada.

SE VENDE macho de 5 años, ocho dedos. Para tratar, en Cervatos de la Cueza. Teódulo Fernández.

GANADEROS: Para cerdos de cría y engorde, piensos compuestos SANDERS. Concesionario, Benigno Martín "Cereales". Manuel Rivera, número, 5.

AVES selectas Leghorn, Rhode, Castellana. Avícola Confer. Establecimientos Joymar. Fray Luis León, 3. Teléfonos, 3633-7724. Valladolid.

VENDO de 70 borras 20 ó 25, a gusto del comprador y 30 corderas. Mariano R. Villasila de Valdavia.

GANADEROS, para sus cerdos y terneros, empleen núcleos ULTA, que con Anfivirasa tendrán un rendimiento no conocido, compruébelo. Concesionario, José Martín García. Alisal, núm. 45. Palencia.

VENDO caballo ocho años, seis dedos sobre la marca, toda prueba. Virgilio. Villaeles.

VAQUEROS: Para terneros y vacas, piensos compuestos SANDERS. Concesionario, Benigno Martín "Cereales". Manuel Rivera, número, 5.

VENDO 70 ovejas pariendo, 17 cancinas. Nicolás Casas. Villamoronta.

GANADEROS de ovejas en producción, mucho más leche y conservación de carnes con considerable ahorro económico si comen sus ganados piensos "Sanders". Informes en Manuel Rivera, 5. Benigno Martín.

VENDO terneros, suero y comiendo; cerdos 30 kilos, cochinas preñadas y de ceba. Julián Bahillo. Camino San Román.

SE VENDE una mula siete años, ocho dedos. Fermín Herrador. Autillo de Campos.

VENDO cerdos al destete, magníficos. Carretera del Monte, en el cruce. Felipe de la Cruz. Huerta.

POR DEJAR labranza, vendo macho y caballo, 4 y 5 años, 3 dedos, toda prueba. Gregorio Ríos. Palacios del Alcor.

SE VENDEN tres terneros para el suero. Pastores, 48.

CERDOS destete, vendo. Granja Carrionesa. Plaza Abastos. Telf. 2766.

VENDO caballo 6 años, 3 dedos; dos cerdos 80 y 180 kilos. Eulalia Mota. Villalobón.

SE VENDE toro carne. Valentín Buey. Magaz.

Maquinaria y Reparaciones

SEMBRADORAS «Lamusa» de rejas. Sembradoras de botas. Abonadoras, arados fijos y giratorios, cultivadores de tractor, remolques, arrobaderas, desgranadoras de maíz, cortarraíces. Almacenes maquinaria Ortega y Ortir de Zárate.

SEMBRADORAS para caballerías y tractor. Distribuidoras de abonos de platillos y cadenas. Bisurcos, trisurcos, gradas, rodillos, arrobaderas y rastras. Husillos para lagar, bombas trasiego y mangueras. Almacenes Pinacho.

SEMBRADORAS, gradas de ballesta, arados, repuestos. Almacenes de maquinaria, Sobrinos de Fidel Diego, S. R. C. Palencia.

NEUMATICOS, correas de ventilador, correas trapezoidales Navamuel. Casado del Alisal, E. Teléfono 1937.

SUMINISTROS I. L. A. G. A., S. A. Teniente Andrés Velasco, 26. Teléfono, 3476. «En su Sección Agrícola», le ofrece remolques, arados, bidiscos y tridiscos, suspendidos y semi-suspendidos, bisurcos y trisurcos de rejas y formones, gradas, cultivadores, arrobaderas, sembradoras, distribuidoras de abono de platillos, molinos trituradores, corta-raíces, corta-céspedes «Serva», aspersores, arados hispano, tanto para tractor como para tiro de sangre, repuestos para tractores «Volvo» en general. Sulfatadores, azufradores y pulverizadores. Facilidades de pago y libre portes de comercio a cliente.

OCASION vendo máquina combinada de carpintería y motor de 2 H. P., marca C. L. Dalmacio Urquijo. Villaluenga de la Vega.

Trabajo

SE NECESITA pastor con ayuda, dándole la séptima parte de leche. Víctor Vitores. Osorno.

POR DEFUNCION se necesita pastor. Martín Román. Requena de Campos.

SE NECESITA obrero fijo para trabajar majuelos y uno regadío. Se le dará casa. Miguel del Valle. Osorno.

SIRVIENTA se necesita, de 40 a 60 años, para dos personas, bien retribuída. Informes, Médico. Reinoso de Cerrato.

SE HALLA vacante la plaza de guarda de mulas de San Llorente del Páramo. El Presidente, Angel Laso.

NECESITO dos sirvientas. Burgos, 21, primero, izquierda.

URGE representante activo. Escribir: Apartado 5045. Barcelona.

SE HALLA vacante plaza ganado caballar dos personas, buena soldada y casa. Junta Ganadera. Villarrobejo.

VIAJANTE necesito a comisión para ruta Castilla, muestrario confección señora y niños, preferible tenga medios locomoción propia. Escribir con detalles al número 9.773. Vergara, 11. Barcelona.

SE PRECISA sirvienta. R. Argentina, 13, primero, derecha.

SIRVIENTA para dos personas, necesítase. Germán. Mayor, 202.

SE NECESITA obrero agrícola de año, facilitando casa, en Husillos. Bernardo Pérez.

SE NECESITA sirvienta. Bar del Pino.

Traspasos

SE TRASPASA el Bar Carlos, con facilidades. Para informes, en el mismo. Colón, 18.

TRASPASO bar con taquilla coches de línea. Informes en el mismo. Estrada, número 22.

Varios

MOSAICOS "La Hortensia", azulejos, tubos gres y fibrocemento, especialidad en piedra artificial.

COCINAS blancas, negras para carbón, electricidad y gas butano. Ferretería Isasmendi-Madrigal.

VENDO casa y traspaso Bar Casero. Mayor, 178.

TUBOS cemento, gres y fibro-cemento, precios interesantes. Materiales de Construcción, Pastor. Palencia.

RADIORTIZ, vende, compra, cambia, repara, todas marcas radio. Alar.

FONTANERIA Polo, fumistería. Cocinas Gopol para quemar paja. Cocinas tipo Bilbao para carbón. Estufas, tubos, codos, etc. José Antonio, 45. Palencia. Tlf. 2854.

CEMENTOS blancos y grises, tubería gres y fibrocemento, yesos, cañizos, etc. Almacenes Grajal. Martínez de Azcoitia, 15.

VENDO casa nueva construcción, Paseo del Otero, y caballo y remolque agrícola. Menéndez Pelayo, 5. José García.

Vehículos

VENDO carro varas, buen estado. José Estébanez. Villamorco.

«REYES» el mejor regalo bicicletas Cil. Precios especiales. Motocicletas «Iso», amplias facilidades. Garaje Aguado. Plaza Carmelitas.

VENDO Motoril. Talleres Ciclos.

Ventas

VENDO remolacha forrajera. Finca El Parque. Carrión.

VENDO 4.500 kilos de muelas. Santa Cecilia. Honorio Merino.

VENDO vino. Husillos. Dionisio Aragón.

ALFALFA vendo, empacada. Saturnino Fernández. Magaz.

VENDO 40 toneladas remolacha forrajera. Tratar, Wenceslao Fernández. Huerta San Benito. Sahagún.

SE VENDE un fuelle de fragua. Segundo Durántez. Carrión de los Condes.

ATENCION: Vendo cajas y cartones nuevos para huevos. Granja Carrionesa. Plaza Abastos. Teléfono 2766.

VINO del Paramillo se vende al por mayor, puesto en bodega de "Venta Nueva". Carretera de Carrión. Tratar en Palencia, Mayor, 99. (Comercio).

VENDO 30 chopos y 30 olmos. Graciliana Paderna. Riveros de la Cueza.

MAIZ superior a precios sin competencia para vagones y partidas. José Martín García. Alisal, 45. Palencia.

MONTONES DE JUGUETES, LOS MAS NUEVOS, LOS MAS ORIGINALES, EN I. G. DIARIO-DIA

DIETARIO

Martes 30 de Diciembre 1958

SANTORAL. — La Traslación de Santiago Apóstol. — Santos: Sabino, obispo; Exuperancio, Marcelo, doctores; Venustiano, Mansueto, Apiano, Donato, Honorio, mártires; Reinerio, confesor; Beata Vicenta María, virgen, fundadora.

(Misa: De la Infraoctava de Navidad. Color: Morado).

Sale el sol a las 7'38 horas y se pone a las 16'58 horas. Sale la luna a las 21'46 horas y se pone a las 10'10 horas. Cuarto menguante, el día 3.

REFRAN: Ni un dedo hace mano, ni una golondrina verano.

EL TIEMPO EN PALENCIA

Barómetro: A las 18 horas de ayer, 707'6; a las ocho horas de hoy, 707'2. — Temperaturas: Máxima de ayer, 10'6; mínima de hoy, 3'0.—Dirección del viento: A las 18 horas de ayer, NW; a las ocho horas de hoy, NNE. Humedad relativa media, 78 por 100.

ESTILOGRAFICAS DE LAS MEJORES MARCAS, EN I. G. DIARIO-DIA

EFEMERIDES. — 1831: Nace en Villarramiel don Sabino Herrero Olea, subsecretario de Gobernación y ministro del Tribunal de Cuentas. —41: Nace el emperador Tito.—1803: Muere el Conde de Floridablanca.—1865: Nace Rudyard Kipling.—1870: Asesinato de Prim. — 1879: Muere Adelardo López de Ayala y Herrera.—1916: Asesinato de Rasputín.

Maravillosos objetos de regalo, los que ofrece LA ESFERA.

Sucesos en los pueblos

Minero atropellado por un turismo en Cervera

El minero Evencio Ruiz Herrero, fué alcanzado en las proximidades de Cervera por un turismo, conducido por el súbdito suizo, Cristian Castricher, técnico montador de la central eléctrica del Pantano de "La Requejada", ocasionándole una herida de 10 centímetros de extensión en la región frontal.

El suceso acaeció en una curva al ignorar el conductor del automóvil la dirección y tratar de internarse en un camino por donde marchaba el minero.

El lesionado fué trasladado a Cervera, donde fué atendido por el médico forense de la localidad, habiendo pasado luego a su domicilio.

EL DIARIO PALENTINO-EL DIA DE PALENCIA

El periódico más leído en toda la comarca palentina por su gran información.

M.C.D.2022

Significación de la «convertibilidad exterior» de las monedas europeas

Viene a anular el peligro de una guerra económica entre "los seis" del mercado común y "los once" de la O. E. C. E.

Londres, 29.—(*Crónica de la Agencia «Efe», por Christopher Harriman, recibida por teletipo*).—Hoy lunes, por la mañana, entró en vigor la «convertibilidad exterior» de las monedas europeas de determinados países. El sábado 27 de diciembre de 1958, será una fecha importante en la historia monetaria, financiera y económica de Europa, lo que vale tanto como decir del mundo.

Simultáneamente, Gran Bretaña y otros nueve países «continentales», a saber: Francia, la República Federal Alemana, Italia, Bélgica, Holanda, Luxemburgo, Dinamarca, Suecia y Noruega, anunciaron la «convertibilidad exterior» de sus monedas. La medida coincide con el anuncio, hecho por París, de una devaluación del franco en un 17'55 por 100.

Esta «convertibilidad» significa que a partir de hoy, los ingresos realizados por extranjeros en divisas de los países citados, como consecuencia de cualquier operación económica, podrán ser libremente convertidos en dólares. Pero ello no significa una vuelta a la «convertibilidad», tal como existía en 1939.

Primera consecuencia de la medida adoptada: desaparición de la Unión Europea de Pagos que, desde hace diez años, jugaba, entre las diecisiete naciones que a ella se adhirieron, el papel de una Cámara de Compensación para las transacciones monetarias y comerciales de Europa occidental. Este organismo cede su lugar al «acuerdo monetario europeo», que fué regulado en agosto de 1955 para funcionar precisamente, en el momento de la vuelta a la convertibilidad.

QUE ES EL «ACUERDO MONETARIO EUROPEO»

El acuerdo monetario europeo se divide en dos partes distintas, si bien, naturalmente, relacionadas entre sí: un sistema multilateral de reglamentos y un fondo europeo. Ha sido puesto bajo el control de un Comité de dirección dependiente, a su vez, de la O. E. C. E.

En el comunicado hecho público ayer, el Tesoro británico ha anunciado las siguientes medidas:

—A partir del lunes 29, por la mañana, exactamente a las diez GMT., las libras esterlinas que tuvieran o adquirieran los no residentes en Gran Bretaña, serán libremente transferibles en el mundo entero.

—El cambio de la libra en relación con el dólar permanecerá inalterable, es decir, a razón, de 2'78 y 2'82.

—El control de los cambios será mantenido. Los extranjeros que posean en Gran Bretaña valores en libras esterlinas, no podrán utilizarlas más que para inversiones en la zona de la libra o en la compra de otros valores en libras. Estas libras no podrán ser transformadas en dólares.

—Los ingleses permanecerán sometidos a las mismas restricciones actuales en cuanto a la exportación de capitales.

Algo muy parecido se ha dicho en los comunicados publicados en las distintas capitales interesadas en el acuerdo.

Todo esto significa, el nuevo acuerdo, como ha explicado un portavoz del Tesoro, después de una reunión secreta mantenida en París durante la última semana y a la que asistieron, además del canciller del Exchequer (ministro de Hacienda), y sus colegas de Alemania Federal y Francia.

En los medios financieros de Londres se considera que las últimas medidas tomadas por el Gobierno tienden a estimular los cambios y, al mismo tiempo, a mantener la estabilidad de la libra. Se cree igualmente, que la comunidad de acción entre Inglaterra y los países de Europa occidental en materia financiera, servirá para ayudar a reforzar los lazos en otros terrenos y contribuirá a evitar la «guerra económica», que era de temer entre los seis países que forman el mercado común y los once integrados en la O. E. C. E. (Organización Europea de Cooperación Económica).

En los medios oficiales británicos se desmiente que exista relación alguna entre la decisión monetaria tomada el sábado y el Mercado Común. La «convertibilidad exterior» era deseada, desde hace tiempo, por el Gobierno británico. Se desmiente también la hipótesis formulada, según se dice, en París, según la cual Gran Bretaña se serviría de la cosvertibilidad como de un arma contra el Mercado Común.

En cuanto a la opinión de los medios americanos en Londres, están satisfechos de la nueva política monetaria europea, que consideran es un triunfo para los Estados Unidos, que no han cesado de insistir cerca de sus aliados europeos en favor de una supresión de las barreras económicas.

El general De Gaulle anuncia a Francia su plan de austeridad

Desea colocar la nación sobre base de verdad y severidad

Más impuestos, menos dinero para las empresas nacionalizadas y menos pensiones

París, 28.—El presidente electo, general Charles de Gaulle, anunció a la nación su plan de austeridad para colocar a Francia «sobre una base de verdad y severidad».

De Gaulle, que deberá asumir oficialmente la suprema magistratura de la nación francesa el 8 de enero, dirigió su mensaje al pueblo francés a través de la radio y televisión desde el hotel Matignon, residencia oficial del jefe del Gobierno.

De Gaulle apareció ante las pantallas de la televisión a las ocho en punto de la tarde, luciendo un irreprochable traje azul marino y llevando unos guantes en la mano. En su rostro se reflejaba el cansancio de los días pasados en intensas consultas con los miembros de su Gobierno, que culminaron ayer con el anuncio de la devaluación del franco en un 17,55 por 100 y otras medidas de carácter económico.

Entre otras cosas, De Gaulle dijo que «él y su Gobierno habían adoptado la decisión de poner los asuntos económicos en orden, de acuerdo con la realidad y que mañana el proyecto de devaluación entraría en vigor, juntamente con una serie de medidas de carácter económico financiero y social que colocarían a la nación sobre una base de verdad y severidad, únicas que nos permitirán edificar nuestra propia prosperidad».

«No voy a ocultar el hecho de que nuestro país —continuó diciendo De Gaulle— se encontrará, durante algún tiempo, sometido a fuertes presiones, pero la finalidad que perseguimos compensará todo sacrificio».

Afirmó el general que consideraba el 80 por ciento de mayoría que alcanzó en las pasadas elecciones como la confirmación «de la tarea nacional que recayó sobre mí hace 18 años».

«Si la nación —dijo— me ha elegido para dirigirla, es porque desea continuar, no por el camino fácil, sino por el sendero de la lucha y la renovación».

Recordó el jefe del Gobierno que cuando la nación le llamó, a raíz del levantamiento en Argelia, la situación era caótica. «La unidad francesa estaba a punto de romperse —declaró— arrastrando en su caída a todo lo establecido. El peligro se extendió al campo de la hacienda y de la economía. Al final de mayo estábamos, a este respecto, al borde de la catástrofe.

Manifestó el general que cuando se hizo cargo del poder, el comercio exterior de Francia sufría un déficit aparentemente «irreductible». Los créditos extranjeros estaban casi agotados y los impuestos no eran lo suficientemente altos para sufragar los gastos.

«El movimiento del mes de mayo —dijo—, aunque se manifestó primeramente en Argelia, surgía de la convicción general de que las autoridades eran impotentes ante el ereciente número de peligros que acechaban a la nación».

Añadió el general De Gaulle que si el país hubiera de satisfacer todas sus obligaciones —en los terrenos social y económico y su compromiso de «transformar» a Argelia y mantener su potencial militar— sin adoptar drásticas medidas económicas, su déficit alcanzaría la cifra de 1.200.000.000.000 francos.

«No nos quedaba más remedio —dijo— que reducir este déficit a la mitad, y esto es lo que hemos decidido».

Inmediatamente después, De Gaulle, señaló las líneas generales del programa de austeridad, que el ministro de Hacienda Antoine Pinay explicó en detalle en una emisión que siguió a la intervención del Jefe del Gobierno.

Los puntos principales del programa anunciados por De Gaulle son:

—Mayores impuestos sobre las compañías industriales.

—Impuestos sobre el vino, licores y tabaco, que alcanzarán directamente a todos los franceses.

—Menos dinero, procedente del presupuesto, para las empresas nacionalizadas, incluídos los ferrocarriles, lo que supondrá un aumento de las tarifas.

—Los veteranos de guerra que reciben pensiones del Gobierno y no están incapacitados, recibirán una «petición» para que renuncien a sus subsidios.

—Los índices de coste de vida, en virtud de los cuales los sueldos de los franceses son aumentados automáticamente con el aumento de los precios, serán abandonados, puesto que «en realidad sólo sirven para causar perjuicios en el sistema monetario nacional».

—Las inversiones estatales —que De Gaulle calificó de inversiones para el futuro de Francia— serán aumentadas en 245.000.000.000 francos.

—«He aquí —terminó diciendo De Gaulle— las medidas que hemos adoptado».—Efe.

INTERVIENE EL MINISTRO DE HACIENDA

París, 28.—Terminado el discurso del general De Gaulle ante la radio y televisión francesa, el ministro de Hacienda, Antoine Pinay, intervino para explicar a los franceses los detalles del anunciado programa de austeridad.

«Deseo manifestar —dijo Pinay— que las decisiones adoptadas deben considerarse a la luz del complejo internacional, y que indican, sobre todo, el espíritu de cooperación que inspira a las naciones europeas».

Declaró después que la devaluación del franco estaba respaldada por entidades de crédito internacionales. Pinay no especificó la nación que respaldaba la medida pero, en los círculos bien informados se cree se trata de Alemania Occidental y, posiblemente, los Estados Unidos.

Los observadores recuerdan a este respecto que el ministro de Hacienda alemán, Franz Etzel, celebró conversaciones urgentes con Pinay en París el día de Navidad.

«Nosotros podemos ahora participar —continuó diciendo el ministro— sin temor, en la reforma del régimen monetario europeo y dar al franco, por medio de la convertibilidad exterior, un estado comparable a la libra esterlina y al marco alemán».

«Antes de que De Gaulle volviera al poder —afirmó Pinay— el pasado 1 de junio, las reservas de divisas se estaban agotando en Francia y se habrían liquidado totalmente en el transcurso del verano».

«Con ello —añadió— Francia se enfrentaba con la humillación de pedir ayuda al extranjero, lo que suponía la pérdida de libertad del país, puesto que una nación no puede ser libre para decidir su política si se ve obligada a que otros paguen el coste de esa política».

«Francia comienza el año 1959 en una situación en que nadie se atrevería a esperar hace pocos meses», dijo.

Refiriéndose a la puesta en vigor del mercado común y a la convertibilidad de la moneda de diversos países, dijo que este hecho «requería una política financiera y económico-global —realista y valiente— de forma que Francia no continúe siendo una isla en una Europa que camina hacia adelante».

Añadió que el Gobierno rechaza la inflación que solamente podía haber producido unos meses de prosperidad ficticia».

Afirmó el ministro que la política de precios del Gobierno se basará en los siguientes principios:

—Aquel que consuma un producto deberá pagarlo.

—Los productos y los servicios serán vendidos a un precio justo.

Anunció Pinay que el Gobierno está elaborando un programa que asegurará subsidios y beneficios a los verdaderamente necesitados, «pero que impedirá cualquier abuso garantizando una más justa distribución».

«Las reducciones que se implanten en el presupuesto —añadió— reducirán el déficit de éste a menos de 600.000.000.000 francos.

Finalmente advirtió que el Gobierno vigilaría las fluctuaciones de precios para evitar las especulaciones y no dudará en adoptar las medidas precisas para castigar con todo rigor cualquier maniobra en este sentido.

«Este programa de seguridad pública —dijo— no permitirá que sea puesto en peligro por el egoísmo o la especulación».

«Yo os aseguro solemnemente —terminó diciendo— que no será reducido el mínimo nivel de vida y que la legislación que lo proteje será aplicada leal y exactamente.—Efe.

NO-DO DE SUCESOS

VARIOS HERIDOS EN UN ACCIDENTE FERROVIARIO

Vitoria, 29. — Once personas han resultado heridas a consecuencia del descarrilamiento de un coche motor ocurrido en el kilómetro 26'400 del ferrocarril Vasco-Navarro, cerca de Salinas de Laniz, de esta provincia.

El accidente lo originó un desprendimiento de tierras que arrastró un árbol de grandes dimensiones que fué a caer entre dicho coche y el resto del tren que quedó seccionado. El coche siniestrado cayó por un barranco aunque, como se dice anteriormente, los heridos sólo lo fueron de carácter leve.

Fueron conducidos a Victoria donde recibieron asistencia facultativa. La línea férrea quedó interrumpida aunque se trabaja para dejarla expedita. Hasta ahora, sólo circulan, aunque con grandes precauciones, los trenes de viajeros y se ha suspendido totalmente el servicio de mercancías que se espera pueda circular de nuevo mañana.—Cifra.

DOS PERSONAS MUERTAS EN ACCIDENTE DE TRAFICO

Murcia, 29. — Dos personas han resultado muertas y herida grave otra, al chocar el turismo matrículo SA-4862 contra un pino, en el kilómetro 259 de la carretera de Murcia a Granada, en las cercanías de Lorca. El coche, que era conducido por su propietario don Antonio Lafuente, de 26 años, soltero, industrial y al que acompañaba su novia, María Dolores Baena Mateos, de 20 años, y la madre de ésta, doña Concepción Mateos Segura, de 56, derrapó sobre el asfalto de la carretera y fué a estrellarse contra el pino, quedando destrozado. Falleció en el acto la joven Dolores, que sufría fractura completa de la base del cráneo y múltiples heridas. Los otros ocupantes fueron trasladados a Lorca, falleciendo dos horas más tarde el conductor del vehículo, que tenía fracturada la base del cráneo. Ha quedado hospitalizada, en grave estado, la madre de la joven, con fracturas de pelvis, fémur derecho y un brazo.—Cifra.

OCHO HERIDOS EN EL CHOQUE DE UN TURISMO CONTRA UN CAMION

Sevilla, 29. — Un coche de turismo de la matrícula de Madrid, número 190999, embistió, en la Avenida de la Victoria a un camión frigorífico de Milán que, conducido por el señor Casapleranto, pertenece a un servicio de transporte de pescado organizado entre Barbate de Franco y Génova y se dirigía a Cádiz.

En la colisión, que fué muy violenta, resultaron heridos los cuatro ocupantes del turismo, súbditos norteamericanos y cuatro señoritas que les acompañaban, mientras que los ocupantes del camión resultaron ilesos.

Los cuatro heridos norteamericanos, cuya filiación se desconoce fueron internados en el Hospital de Nuestra Señora de Fátima. Sus acompañantes fueron curadas en la Casa de Socorro del Prado, y dos de ellas, las citadas en primer lugar, trasladadas luego al Hospital Provincial, donde quedaron internadas. Se trata de Luisa Moreno Barranco, de 22 años de edad; Gertrudis Romero Rodríguez, de 27; Teresa Fernández Santiago, de 22 y Luisa Rodríguez, de 25. Todas ellas sufren heridas y contusiones de consideración.—

HUNDIMIENTO DE UN PISO

Madrid, 29.—Cuatro heridos de pronóstico reservado es el balance del hundimiento del piso de un hotel de Cristóbal Bordiú, 7, cuando en el mismo, varios jóvenes celebraban una fiesta.—Cifra.

CHOCAN UN CAMION Y UN AUTOCAR

Madrid, 29.—En la carretera de La Coruña chocaron un camión matrícula SE-13336 y el autocarturismo de una empresa de turismo de nueve plazas, conducido por Francisco Bastarrechea Iridoy.

El conductor del autocar y los ocupantes Manuel Ferreira Buygues, José María Grandela Moreno, María Concepción López Miguel, Volga Vigil Castanedo y su esposo Wado Rico Ramiro, resultaron heridos. Francisco Bastarrechea, resultó muerto.—Cifra.

ATROPELLADO Y MUERTO POR EL TREN

Marchena (Sevilla), 29. — En las proximidades del puente «La Negra» kilómetro 29 de la línea del ferrocarril Trinidad-Osuna, el automotor que hace el servicio entre Sevilla y Granada atropelló al vecino de esta localidad Antonio Sánchez Burgos, de 59 años de edad, y le causó la muerte instantánea. La víctima deja viuda y seis hijos.—Cifra.

SE HUNDE UNA CASA EN CONSTRUCCION

Jaén, 29.—Se hundió totalmente una casa en construcción situada en la calle Modesto Bartolomé, en la zona del ensanche. El inmueble no estaba habitado y no ocurrieron, por ello, desgracias personales. Parece ser que el derrumbamiento se debió a los recientes temporales.—Cifra.

ATROPELLADO POR UNA MAQUINA

Sanlúcar de Barrameda, 29.—El niño Manuel Cordero Fernández, de ocho años de edad, que jugaba con un aro junto al andén de la estación de ferrocarril de Sanlúcar a Jerez, fué atropellado por una máquina y un vagón de mercancías cuando intentó recuperar su juguete que se le había escapado.

Resultó con la pérdida de la pierna derecha por su tercio superior, siendo asistido en el Hospital Municipal donde se encuentra en grave estado.—Cifra.

La Unión de países africanos Occidentales

El primer ministro de Ghana espera que se unan todos los pueblos africanos "y los Estados árabes si lo desean"

Nueva Delhi, 29. — Kwame Nkrumah, primer ministro de Ghana, ha dicho que espera que todos los pueblos africanos «y los Estados árabes, si lo desean», lleguen a unirse a la Unión de países africanos occidentales.

En una Conferencia de Prensa, el jefe de Gobierno de Ghana dijo que la idea principal que llevó a la confederación de su país con Guinea era la misma que estaba en la mente de muchos dirigentes africanos de evitar problemas de «balcanización» cuando todos los países africanos que hoy son colonias o dependencias de otros lleguen a ser libres.

Refiriéndose a la reciente conferencia de los pueblos africanos, Nkrumah, dijo que, como resultado de esta Asamblea, se trabajará en los siguientes puntos:

1.—Lucha final contra el colonialismo y el imperialismo en Africa.

2.—Utilización de todos los medios no violentos para conseguir la libertad política, pero estando preparados para resistir con la fuerza allí donde las potencias coloniales intenten utilizarla.

3.—Condena del racialismo y del tribalismo, y puesta en práctica de todos los medios para evitar estos males.

4.—Planes para ultimar la unión o comunidades de los Estados africanos.

En la misma Conferencia de Prensa, el jefe de Gobierno de Ghana anunció que representantes de su país, Guinea y Liberia se reunirán en fecha próxima para tratar de «problemas aún no resueltos». Por otra parte, preguntado acerca de sus conversaciones con el primer ministro indio, Nehru, durante su estancia en esta ciudad, dijo «que había aprendido mucho» de este dirigente político, pero se negó a referirse a las materias que habían tratado ambos en su entrevista.—Efe.

«MR. H» Y AFRICA

Addis Abeba, 29. — En la sesión inaugural de la comisión económica de las Naciones Unidas para Africa, el secretario general de la ONU, Dag Hammarskjold, ha puesto de relieve la necesidad de una institución supernacional, para el estudio y solución de los problemas relativos al desarrollo económico africano. Este organismo tendrá valor y utilidad a través de todos los cambios políticos y constitucionales que puedan operarse en los distintos países.

«La comisión —añadió Hammarskjold— proveerá a todos los países, territorios y grupos regionales y subregionales, de una institución de servicios técnicos para el estudio y la exploración de los problemas comunes».

El secretario general de la ONU puso de relieve que esta institución intensificará todos los programas para el desarrollo económico del continente africano. «Si las Naciones Unidas no pueden proveer al financiamiento de las necesarias inversiones —dijo—, puede al menos crear condiciones favorables para que las inversiones sean hechos por otros». —Efe.

Una nueva arma de los servicios secretos comunistas

La hipnosis al servicio del espionaje

Viena. — (Crónica especial para Agencia FIEL, por Stefan Kranek). —En junio pasado, el C. I. C. (Servicio de Contraespionaje Norteamericano), cooperando con la red similar de la República Federal, descubrió en Furth (Baviera), una organización que trabajaba, según la fórmula consagrada, «para una potenca extranjera». Se trataba, a la vez, de vigilar a los refugiados llegados del Este, incitándoles a regresar a su país, y del espionaje propamente dicho: informes industriales sobre fábricas y laboratorios alemanes, informes puramente militares, robo de ciertos documentos en administraciones norteamericanas, etc.

«ERA COMO SI ESTUVIESE SONAMBULO».—El caso, en el que estaban comprometidos algunos refugiados checos y húngaros, así como una secretaria alemana, hubiese sido banal, si todos los personajes detenidos no hubiesen hablado de un misterioso «Herr V...», un supuesto refugiado checo que había persuadido a los cuatro hombres y a una mujer para que trabajasen por su cuenta, no corrompiéndolos o amenazándolos (como es la costumbre), sino habiéndolos «prácticamente hipnotizado».

La explicación hubiese parecido lógica en labios de la secretaria, tanto más cuanto que «Herr V...», un hombre de unos 30 años, era guapo y apuesto. Sin embargo, los hombres, interrogados por separado, sacaron la misma excusa:

—Era imposible resistirse. Nos embrujó literalmente. Después de verle, era como si fuésemos sonámbulos.

CURANDERO... Y AGENTE COMUNISTA.—Los investigadores norteamericanos recordaron que, meses antes, un empleado subalterno de un servicio aliado de Berlín Occidental, ha detenido bajo la acusación de haber entregado informes a un agente del Este, había dado ya la misma explicación. Anticomunista convencido, Sch..., cuya madre y hermana habían sido maltratadas y heridas gravemente en 1945 por los rusos, gozaba de la plena confianza de sus superiores

Sch..., que padecía violentos dolores de cabeza, a causa de una fractura del cráneo que los médicos no llegaban a curar, fué un día a ver a un curandero, a quien le habían recomendado calurosamente y que, efectivamente, por el simple hecho de tocarle con sus manos, alivió, al menos provisionalmente, sus dolores.

Bajo este hábil disfraz, el curandero era un agente del Este que, aparte de sus dones como tal, poseía también los de hipnotizador. Y, pronto el pobre Sch..., así como la secretaria y los refugiados checos y polacos de Fürth, fueron incapaces de resistir sus órdenes.

DONDE LA HIPNOSIS REEMPLAZA DE LAS INYECCIONES.—Casos semejantes se han señalado igualmente en Escandinavia y en Viena y todo lleva a creer que los servicios de contraespionaje occidentales se encuentran frente a un nuevo método de sus adversarios quienes, a las armas clásicas —dinero, amenazas, seducción— añaden... la hipnosis.

Los agentes son escogidos entre los sujetos «dotados» y que también poseen cualidades como curanderos. Un ex-prisionero de guerra austríaco ha tenido así clientes de ambos sexos de los medios industriales y científicos de Viena, así como varios empleados de embajadas y consulados extranjeros... hasta el día en que su actividad de agente comunista fué descubierta y tuvo que refugiarse en el Este.

En Linz, los refugiados checos que habían sido «atendidos» por uno de sus compatriotas, llamado «médico libre», desapareció un día. Sólo más tarde se supo que habían sido raptados y conducidos a la fuerza a Checoeslovaquia con la complicidad del «curandero» cuya especialidad era la de no inyectar jamás a sus enfermos para que durmiesen. Obtenía los mismos resultados gracias a la simple hipnosis.

1.500 casas fueron destruídas por el fuego en la ciudad japonesa de Naze

Naze (Japón), 28.—Artículos de socorro han comenzado a llegar a esta ciudad, mientras que sus 7.000 habitantes comienzan los trabajos de reconstrucción después del terrible incendio que destruyó sus hogares el pasado domingo.

Los últimos informes recibidos del siniestro indican que el fuego destruyó 1.500 casas en esta isla de Kyushu, durante seis horas es que el incendio se extendió rápidamente favorecido por el fuerte viento reinante.

MAIZ

Grandes y pequeñas cantidades. Precios interesantes. VENDE: Industrias Agropecuarias de Valdavia. PRECIADOS, 37. MADRID.

Agricultor: Por 36 pesetas al año estarás informado de todas las cuestiones que te interesan, suscribiéndote a MIES. Apartado 15. Palencia.

Más votos "cinematográficos"

"El puente sobre el río Kwai" ganó el primer puesto en el diario "Film Daily"

Nueva York, 29. — «El puente sobre el río Kwai», ha obtenido el primer puesto en la votación que todos los años organiza el periódico «Film Daily», diario de la industria cinematográfica.

Inmediatamente después se han clasificado las películas «Cat on a hot tin roof», «Sayonara», «Marjorie morningstar» y «The las hurrah».

Por su papel en «El puente sobre el río Kwai», Alec Guinnes ha sido elegido el primero de los cinco actores del año. Los otros son: Spencer Tracy, por «The las hurras»; Burl Ives, por «Ca on a hot tin roof»; Marlon Brando, por «Sayonara» y Charles Laugton, por «Testigo de cargo.

Han resultado designadas como las cinco mejores actrices del año: Elizabeth Taylor, por «Cat on a hot tin roof»; María Shell, por «Gervaise»; Kim Stanley, por «The goddes»; Leslie Carol, por «Gigi», e Ingrid Bergman, por «Indiscreet».

Como mejores actores secundarios han salido elegidos: Red Buttons, por «Sayonara»; Lee Jo. Cobb, por «The brothers Karamazov; Sessue Hayakanwa, por «El puente sobre el río Kwai»; Vittorio de Sica, por «A farewell to arms» y Ed Wynn, por «Marjorio morningstar».

Como mejores actrices secundarias han resultado elegidas: Hope Lange, por «Peyton place»; Mihoshi Umoki por «Sayonara»; Elsa Lancaster, por «Testigo de cargo»; Claire Trevor, por «Marjorie morningster» y Carolyn Jones, por «Marjorie morningstar».

Los «descubrimientos» del año, han sido: María Schell, Diane Varsi, John Gavin, Glen Verdon y Hoe Pange.

Los más destacados directores: David Lean, por «El puente sobre el río Kwai»; Stanley Kramer, por «The defiant ones»; «William Wyler, por «The big country»; Jon Ford, por «The las hurrah» y Richard Brooks, por «Cat on a hot tin roof».

Como mejor fotografía, han sido designadas las películas «Kwai», «Sayonara», «The big country»,« Gigi» y «The vikings».

Los mejores guiones del año: «Kwai», «The defiant ones», «Peyton place», Cat on a hot tin roof», y «Sayonara».—Efe.

Intentan secuestrar a un pianista chino

Había huído al Occidente

Londres, 29. — Agentes comunistas han tratado de secuestrar a un joven pianista chino que huyó al Occidente, según informa hoy el "Daily Mail".

Se trata del pianista Fou Tsong, de 24 años de edad, uno de los más destacados concertistas de la China comunista, que llegó a esta ciudad la pasada semana procedente de Varsovia, después de que las autoridades chinas le hubieron ordenado que volviera a su país.

Añade el periódico que el intento de secuestro se produjo la pasada semana cuando Fou salió de su escondite en Londres para trasladarse a un hotel para ver a un amigo.

En el momento en que Fou salió a la calle, un grupo de sospechosos le obligaron a entrar en un «taxi», en el que le condujeron por diversas calles de la ciudad, hasta que, finalmente, logró escapar y ponerse a salvo de sus perseguidores.—Efe.

El "score" lanzado por el "Atlas" revolucionará las transmisiones

Seis satélites "Relay" bastarán para que las transmisiones de todo el mundo lleguen a sus destinatarios en una hora

WASHINGTON. (Crónica especial para Agencia «Fiel», por Benvenuto Dagnese).—Los factores del éxito extraordinario del proyecto S. C. D. R («Singnal Communications Orbital Relay Experiment»), son bastante más numerosos e importantes que los que a simple vista han podido llamar la atención del hombre de la calle ante el lanzamiento y colocación en órbita del satélite artificial de cuatro toneladas impulsado por un proyectil intercontinental «Atlas».

El feliz resultado de este experimento tiene, sobre todo, una importancia militar. Hasta hace pocas semanas todavía en fase experimental, el gigantesco «Atlas», capaz de llevar una carga nuclear de los Estados Unidos a casi todos los puntos de la Unión Soviética, demuestra que funciona perfectamente. Desde el punto de vista militar, hay que señalar especialmente la precisión del sistema de dirección del proyectil que ha sido capaz de «sortear» los obstáculos del espacio corrigiendo constantemente su propia trayectoria hasta situarse en la órbita deseada.

Considerada bajo este aspecto, la declaración del almirante John Clark acerca de la «exactitud» de la órbita, tiene un innegable valor militar. La órbita tiene una altura máxima de 750 kilómetros y una mínima de 190. El sistema de dirección del «Atlas» estaba controlado exactamente para un perigeo de 750 kilómetros y un hipogeo de 190.

Pero, pese a su indudable importancia militar, el «Atlas» tiene el mérito de haber dado el primer paso hacia la solución de un problema que cada vez se viene haciendo más agudo para el mundo libre: el de las comunicaciones.

La cuestión fué sucintamente expuesta por el famoso experto en balística, Wernher von Braun, durante una entrevista en el pasado mes de febrero, inmediatamente después del lanzamiento del «Explorer I». Von Braun declaró entonces que «el problema de las comunicaciones estaba haciéndose terriblemente serio en cuanto que todas las líneas telefónicas y las frecuencias de la radio se estaban sobrecargando. Si el incremento de las comunicaciones continúa al ritmo actual, se llegará pronto al punto en que no bastará las frecuencias radiales para satisfacer nuestras necesidades».

En el curso de la misma entrevista, Von Braun indicó cómo los satélites artificiales podrían resolver el problema, rogando a sus auditores que «imaginasen un satélite con un receptor, un registrador y una emisora que pudiera dirigirse desde tierra El satélite —continuó entonces Von Braun— pasaría sobre Chicago y recibiría de las emisoras de esta ciudad un bloque de mensajes que registrará. Cuando pocos minutos después, pase sobre Wáshington, bastará una orden lanzada desde la tierra para descargar rápidamente los mensajes —que están en clave— y volver a cargar los registradores con mensajes para otra localidad, situada, por ejemplo, en Africa del sur».

Este es exactamente el experimento que los norteamericanos intentan con el satélite artificial y que por ello lleva el nombre de «Signal Communications Orbital Relay Experiment». La coincidencia ha hecho que las iniciales de las palabras inglesas formen otra palabra «Score», ésto significa, traducido al español, «tanto». Por eso ha sido acogido entusiásticamente por la prensa: «Ha llegado nuestro momento de marcarnos un tanto», titulaba, por ejemplo, «The Evening Start», de Wáshington, su información.

La primera tentativa de experimentar el sistema de comunicación orbital se hizo apenas hora y media después del lanzamiento del «Atlas» cuando éste pasaba sobre Los Angeles. Las emisoras de radio de esa ciudad transmitieron inmediatamente al satélite los mensajes ya preparados. Cerca de tres minutos más tarde una emisora de Fort Huachuca, en Arizona, a cerca de 1.300 kilómetros de Los Angeles, trataron de captar el mensaje, pero éste era embrollado. Otras emisoras prontas a seguir los experimentos durante toda la duración del satélite son las de Fort Sam Houston y San Antonio, en Texas, y la de Fort Stewart, de Georgia.

La constante aceleración de los progresos norteamericanos viene ampliamente subrayada por la entrevista de Von Braun del pasado mes de febrero. En aquella ocasión, en efecto, el famoso experto declaró que el ejército había sometido a las autoridades competentes un proyecto de «satélite para comunicaciones» pidiendo los fondos necesarios, aunque todavía no tenía noticias sobre las decisiones tomadas a este respecto por el Pentágono. Desde aquel día han pasado exactamente diez meses y dos semanas y el «Score» es un hecho.

El proyecto se vió particularmente acelerado tras la primera tentativa del pasado mes de agosto, de llegar a la Luna con el «Pioneer I». Cuando estuvo claro que el «Pioneer» no podría llegar a la Luna y que se desintegraría en la atmósfera, se trató de transformarlo en satélite artificial, cuyo impulso regularía las frecuencias de las emisoras del satélite. La segunda parte de esta empresa falló porque las baterías del Pioneer eran demasiado frías.

Pero el «Pioneer» estuvo en condiciones de «confirmar» la recepción de la primera señal, repitiéndola. Esta respuesta a la señal, que procedía de Cabo Cañaveral, en Florida, fué recibida también en Manchester, Inglaterra. La importancia de tal acontecimiento se considera semejante a la famosa recepción de la señal: «¿Qué cosa nos ha traído Dios?», que Samuel Morse transmitió de Baltimore a Wáshington en 1844.

El jefe del sector electrónico de los experimentos Pioneer, George Müller, considera que las comunicaciones telefónicas transoceánicas, por medio de satélites artificiales, serán bastante más precisas y apenas costarán una décima parte de las actuales.

Según otros expertos, con sólo seis satélites «relay», de tipo perfeccionado, podría satisfacerse todo el volumen de transmisiones, oficiales y civiles, de todo el mundo y sin que entre la emisión y la recepción de un mensaje transcurriese más de una hora. Otro plan que llama la atención de los expertos es el de un sistema de satélites suspendidos permanentemente sobre la misma localidad. Un satélite podría permanecer siempre sobre una ciudad determinada si se situase en órbita a cerca de 40.000 kilómetros de altura, donde su velocidad correspondería exactamente a la de la rotación de la Tierra. En este caso la velocidad de transmisión de los mensajes sería semejante a la de la luz, en cuanto que la conexión entre los dos satélites podría ser también óptica. Este sistema particular sería de inmenso valor para la creación de una red mundial de transmisiones por televisión.

M.C.D.2022